



MODELO UNIDADES DE INVESTIGACIÓN DEL DELITO DE LA POLICÍA



CONTENIDO

CONTENIDO..... i

DIAGNÓSTICO.....1

 1. Situación Actual.....1

 2. Justificación3

MARCO NORMATIVO..... 4

 1. Constitución Política de los Estados Unidos Mexicanos..... 4

 2. Ley General del Sistema Nacional de Seguridad Pública..... 4

 3. Código Nacional de Procedimientos Penales..... 6

 4. Jurisprudencia 8

 5. Acuerdo del Consejo Nacional de Seguridad Pública 9

GLOSARIO DE CONCEPTOS.....11

OBJETIVO Y FUNCIONES.....12

 1. Objetivo.....12

 2. Funciones.....12

 2.1. Actos de investigación.....12

 2.2. Registros de investigación de la policía13

 3. Comunicación y coordinación con la fiscalía14

 3.1. Inicio de investigación14

 3.2. Durante la investigación.....18

 3.3. Conclusión del proceso investigativo20

 4. Vinculación con otras áreas.....21

PERFIL Y FORMACIÓN.....25

 1. Perfil de los integrantes de la Unidad de Investigación.....25

 1.1. Policía investigadora.....25

 1.2. Policía de gestión jurídica.....26

 1.3. Policía con capacidades para procesar.....26

 2. Programa de formación.....28

 2.1. Estructura curricular básica.....28

 2.2. Estructura curricular intermedia.....29

 2.3 Estructura curricular avanzada.....30

ESTRUCTURA Y EQUIPAMIENTO32

 1. Madurez “1” – Básico33

 2. Madurez “2” – Intermedio.....34

 3. Madurez “3” – Avanzado.....36



DIAGNÓSTICO

1. Situación Actual

La impunidad en México tiene dentro de sus causas dos componentes fundamentales: el bajo nivel de denuncia de los delitos, derivado de causas atribuibles a la autoridad, y la proporción muy reducida de denuncias y de hechos posiblemente delictuosos que se investigan. De acuerdo a la Encuesta Nacional de Victimización y Percepción sobre Seguridad Pública (ENVIPE) de los 33 millones de delitos del fuero común, cometidos durante 2018 en México, únicamente fueron denunciados el 10.6% (aproximadamente 3.5 millones de delitos), de los cuales el Ministerio Público inició la investigación y abrió carpeta de investigación en 63.9% de los casos (2.2 millones de delitos). De estos, en 51.1% de los casos (1.1 millones de delitos) no pasó nada o no se continuó con la investigación.

La cifra negra, que se refiere a la cantidad de delitos cometidos que no fueron denunciados o que habiéndolo sido, no dieron lugar a que se iniciara una carpeta de investigación, es de alrededor de 93.2%. Si bien el Código Nacional de Procedimientos Penales y la Ley General del Sistema Nacional de Seguridad Pública obligan a las policías a recibir denuncias y a atender a las víctimas, muy pocas policías han asumido esta función. Lo anterior tiene como finalidad que se reduzca la cifra negra, mejore la calidad de la atención a las víctimas del delito o aumente el número y la proporción de denuncias, lo que no ha tenido impacto favorable en la disminución de la impunidad.

En sentido contrario, la disminución de la cifra negra permite una mejor medición de la incidencia delictiva, conocer a las víctimas y el tipo de delitos, lo que a su vez beneficia la formulación de políticas públicas enfocadas en la reducción de la criminalidad.

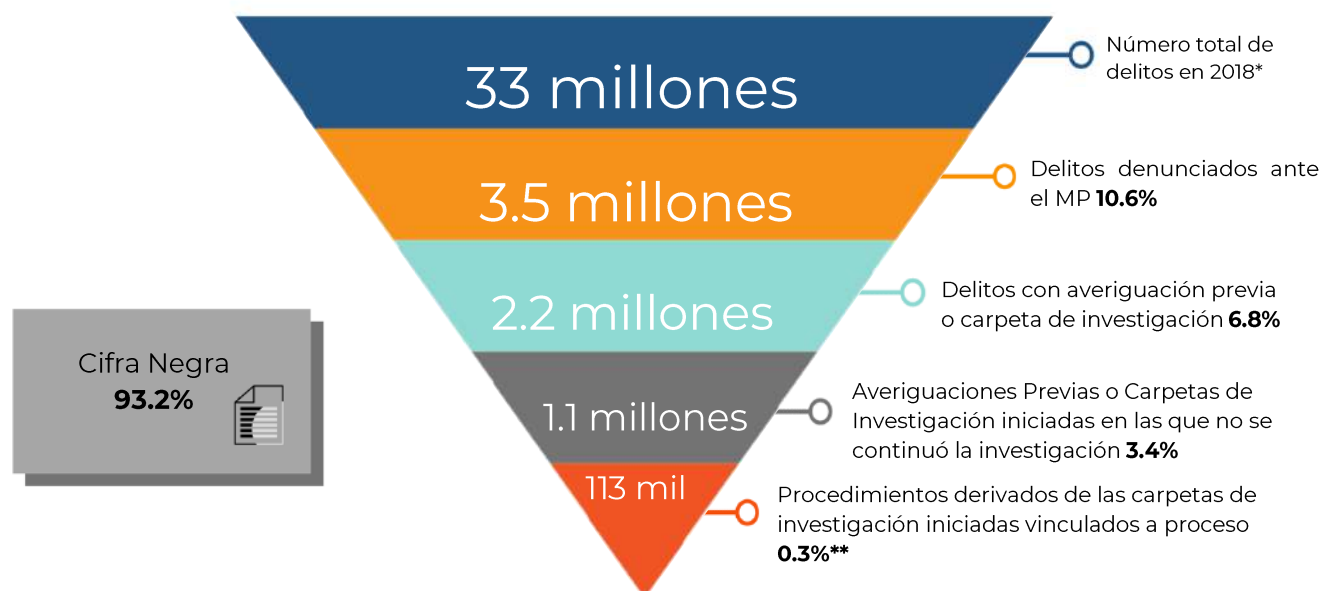

Fuente: Elaboración propia con datos de la ENVIPE 2019*. Dato obtenido del MES 2019**¹

¹ Modelo de Evaluación y Seguimiento de la Consolidación del Sistema de Justicia Penal, 2019



Hasta antes de la reforma de 2008, solamente el Ministerio Público, auxiliado por las Policías Ministeriales tenía la facultad de investigar los delitos. Sin embargo, a partir de la reforma constitucional de ese año que modificó el artículo 21, en lo que se refiere a la investigación del delito, se eliminó la referencia a los policías ministeriales y se cambió por el genérico “las policías”. No obstante, al igual que la recepción de denuncias, esta facultad se ha utilizado muy poco por las policías que no son ministeriales.

Por el número de elementos, las policías locales son las corporaciones que más arrestos realizan y que, en calidad de primer respondiente, atienden la proporción más amplia de escenas del delito. Durante 2017, se estimaron 384.9 mil elementos de policía a nivel nacional, de los cuales, el 76.1 % pertenecen a Policías Preventivas Estatales o Municipales y 14.1% a Policías Ministeriales Estatal o Federal. Lo anterior significa que hay cinco veces más policías preventivas (locales y estatales) que policías ministeriales².

Como resultado, del total de procedimientos derivados de las carpetas de investigación iniciadas, en 2019 únicamente fueron vinculados a proceso 0.3% de los delitos.

Asimismo, el 95% de los delitos cometidos en México se encuentran en el ámbito de competencia local, sin embargo, las policías locales no utilizan toda la inteligencia que recaban diariamente en sus tareas de vigilancia y patrullaje debido a que en ocasiones se ha interpretado que la policía no puede realizar actos de investigación sin el mandato y autorización expresa del Ministerio Público.

Lo anterior ha tenido como consecuencia que los agentes del Ministerio Público y sus policías ministeriales se vean saturados, generando en la ciudadanía falta de interés en acudir a las instancias de procuración de justicia para denunciar los delitos.

A continuación, se observa una gráfica sobre la proporción de policías dependiendo de su nivel de adscripción a nivel nacional.

Número total de elementos por corporación (miles) 384.9 mil

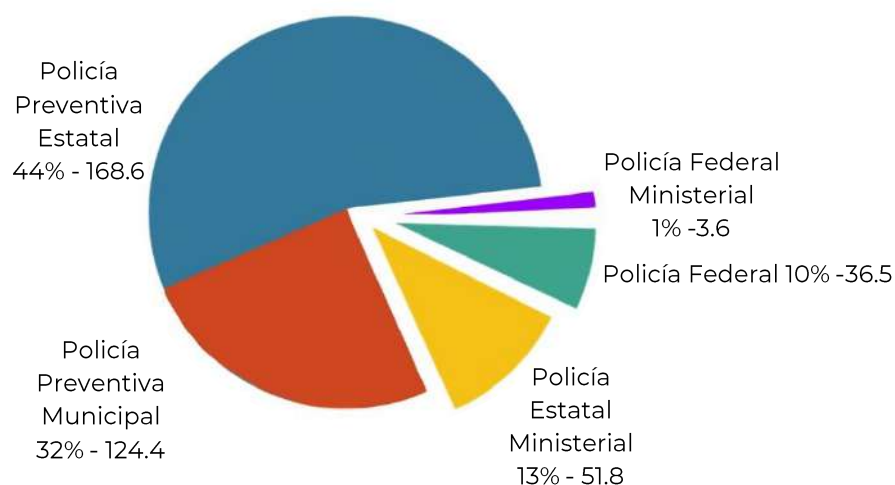

Fuente: Elaboración propia con datos de la ENECAP 2017

² Encuesta Nacional de Estándares y Capacitación Profesional Policial 2017.



2. Justificación

Para efectos de la investigación delictiva, las policías municipales y estatales en general, tienen una ventaja importante sobre el Ministerio Público y las policías ministeriales, ya que patrullan todos los días las calles de las ciudades, conocen las faltas e incidencia delictiva, las infracciones de tránsito, las detenciones por hechos posiblemente constitutivos de delitos, y mantienen una relación de proximidad en general con la comunidad. Lo anterior les permite identificar a las personas que de manera recurrente cometen delitos y los lugares donde se realizan estas actividades.

Como se detalló en el apartado anterior, la falta de recursos materiales y humanos en las instancias de procuración de justicia han abonado a la poca cultura de denuncia y a que se pierda la información con la que cuenta la ciudadanía en la comisión de delitos. Para ampliar la capacidad de investigación del Ministerio Público, es fundamental apoyarse de las policías municipales y estatales, que, a través de un trabajo coordinado, permita esclarecer los hechos y encontrar a los responsables.

En este sentido, algunos municipios y Estados, han logrado consolidar unidades de investigación o cuentan con policías capacitados para realizar estas funciones, lo que ha servido de apoyo al trabajo que realizan las fiscalías en sus entidades.

Este documento tiene como objeto visibilizar las buenas prácticas o casos de éxito en materia de investigación en la policía municipal y estatal³ de diversas entidades federativas e impulsar la creación o fortalecimiento de un modelo unificado de las Unidades de Investigación del Delito.

Es importante recalcar que no se recaban de manera exhaustiva las experiencias exitosas de todas las policías del país, sin embargo, derivado de visitas realizadas por el Secretariado Ejecutivo del Sistema Nacional de Seguridad Pública, se conocieron a mayor detalle algunas de ellas. Dichas referencias sirven de ejemplo y no se consideran limitativas.

³ El Secretariado Ejecutivo del Sistema Nacional de Seguridad Pública agradece a las autoridades pertenecientes a las policías estatales de la Ciudad de México, Nuevo León y Yucatán, así como a las autoridades municipales de Ciudad Nezahualcóyotl, Estado de México; Chihuahua, Chihuahua; General Escobedo y Monterrey, Nuevo León; León, Guanajuato; Oaxaca, Oaxaca; Puebla, Puebla; y Zapopan, Jalisco, así como a las fiscalías que proporcionaron datos y ejemplos de la labor que realizan en materia de investigación. Dichos ejemplos nutren de forma sustantiva el documento, y dan cuenta de las mejores prácticas a nivel nacional.



MARCO NORMATIVO

1. Constitución Política de los Estados Unidos Mexicanos

El texto del artículo 21 de la Constitución Política de los Estados Unidos Mexicanos, señala en su primer párrafo que “La investigación de los delitos, corresponde al Ministerio Público y a las policías, las cuales actuarán bajo la conducción y mando de aquel, en el ejercicio de esta función”.

Adicionalmente refiere que la seguridad pública comprende la:

“...prevención de los delitos; la investigación y persecución para hacerla efectiva, así como la sanción de las infracciones administrativas, en los términos de la ley, en las respectivas competencias que esta Constitución señala”.

2. Ley General del Sistema Nacional de Seguridad Pública

La Ley General del Sistema Nacional de Seguridad Pública (LGSNSP), señala en su artículo 75 que:

Las Instituciones Policiales, para el mejor cumplimiento de sus objetivos, desarrollarán, cuando menos, las siguientes funciones:

I. Investigación, que será aplicable ante: a) La preservación de la escena de un hecho probablemente delictivo; b) La petición del Ministerio Público para la realización de actos de investigación de los delitos, debiendo actuar bajo el mando y conducción de éste; c) Los actos que se deban realizar de forma inmediata; o d) La comisión de un delito en flagrancia.

II. Prevención, que será la encargada de llevar a cabo acciones tendientes a prevenir la comisión de delitos e infracciones administrativas, a través de acciones de investigación, inspección, vigilancia y vialidad en su circunscripción, y

III. Reacción, que será la encargada de garantizar, mantener y restablecer el orden y la paz públicos.

Por otro lado, el artículo 76 de la LGSNSP indica que las Policías encargadas de la seguridad pública deben participar en la investigación (no solamente como primer respondiente):

Las unidades de policía encargadas de la investigación de los delitos se ubicarán en la estructura orgánica de las instituciones de procuración de justicia, o bien, en las instituciones policiales, o en ambas, en cuyo caso se coordinarán en los términos de esta Ley y demás disposiciones aplicables para el desempeño de dichas funciones.



En esta lógica se incluyen dentro de las funciones policiales:

- I. **Recibir las denuncias** sobre hechos que puedan ser constitutivos de delitos, e informar al Ministerio Público por cualquier medio y de inmediato, así como de las diligencias practicadas;
- II. Constatar la veracidad de los datos aportados en informaciones anónimas, mediante los actos de investigación que consideren conducentes para este efecto;
- III. **Practicar las diligencias** necesarias que permitan el esclarecimiento de los hechos que la ley señale como delito y la identidad de quien lo cometió o participó en su comisión, bajo el mando y conducción del Ministerio Público;
- IV. Efectuar las detenciones en los casos del artículo 16 de la Constitución Política de los Estados Unidos Mexicanos;
- V. **Participar en la investigación de los delitos**, en la detención de personas y en el aseguramiento de bienes, observando las disposiciones Constitucionales y legales aplicables;
- VI. Registrar de inmediato la detención en términos de las disposiciones aplicables, así como remitir sin demora y por cualquier medio la información al Ministerio Público;
- VII. Poner a disposición de las autoridades competentes, sin demora alguna, a las personas detenidas y los bienes que se encuentren bajo su custodia, observando en todo momento el cumplimiento de los plazos constitucionales y legales establecidos;
- VIII. Preservar el lugar de los hechos o del hallazgo y en general, realizar todos los actos necesarios para garantizar la integridad de los indicios, como consecuencia dará aviso a la Policía con capacidades para procesar la escena del hecho y al Ministerio Público, conforme a las disposiciones aplicables misma previsión será aplicable a toda institución u órgano público que realice estos actos en cumplimiento a una disposición legal;
- IX. Requerir a las autoridades competentes y solicitar a las personas físicas o morales, informes y documentos para fines de la investigación. En caso de negativa, informará al Ministerio Público para que determine lo conducente;
- X. Dejar registro de todas las actuaciones que se realicen durante la investigación de los delitos, utilizando al efecto cualquier medio que permita garantizar que la información recabada sea completa, íntegra y exacta;
- XI. Emitir los informes, partes policiales y demás documentos que se generen, con los requisitos de fondo y forma que establezcan las disposiciones aplicables, para tal efecto se podrán apoyar en los conocimientos que resulten necesarios;
- XII. Proporcionar atención a víctimas, ofendidos o testigos del delito; para tal efecto deberá: a) Prestar protección y auxilio inmediato, de conformidad con las disposiciones legales aplicables; b) Procurar que reciban atención médica y psicológica cuando sea necesaria; c) Adoptar las medidas que se consideren necesarias tendientes a evitar que se ponga en peligro su



integridad física y psicológica, en el ámbito de su competencia; d) Preservar los indicios y elementos de prueba que la víctima y ofendido aporten en el momento de la intervención policial y remitirlos de inmediato al Ministerio Público encargado del asunto para que éste acuerde lo conducente, y e) Asegurar que puedan llevar a cabo la identificación del imputado sin riesgo para ellos.

- XIII. *Dar cumplimiento a las órdenes de aprehensión y demás mandatos ministeriales y jurisdiccionales de que tenga conocimiento con motivo de sus funciones, y*
- XIV. *Las demás que le confieran las disposiciones aplicables.*

Finalmente, la ley reitera que “Las instituciones policiales estarán facultadas para desarrollar las funciones establecidas en lo previsto por la fracción I del artículo 75 de la LGSNSP”.

3. Código Nacional de Procedimientos Penales

El Código Nacional de Procedimientos Penales, refiere lo siguiente respecto a la facultad de investigación de las policías:

Artículo 132. Obligaciones del Policía

*El Policía **actuará bajo la conducción y mando del Ministerio Público en la investigación** de los delitos en estricto apego a los principios de legalidad, objetividad, eficiencia, profesionalismo, honradez y respeto a los derechos humanos reconocidos en la Constitución.*

Para los efectos del presente Código, el Policía tendrá las siguientes obligaciones:

- I. **Recibir las denuncias** sobre hechos que puedan ser constitutivos de delito e informar al Ministerio Público por cualquier medio y de forma inmediata de las diligencias practicadas;
- II. *Recibir denuncias anónimas e inmediatamente hacerlo del conocimiento del Ministerio Público a efecto de que éste coordine la investigación;*
- III. *Realizar detenciones en los casos que autoriza la Constitución, haciendo saber a la persona detenida los derechos que ésta le otorga;*
- IV. *Impedir que se consumen los delitos o que los hechos produzcan consecuencias ulteriores. Especialmente estará obligada a realizar todos los actos necesarios para evitar una agresión real, actual o inminente y sin derecho en protección de bienes jurídicos de los gobernados a quienes tiene la obligación de proteger;*
- V. *Actuar bajo el mando del Ministerio Público en el aseguramiento de bienes relacionados con la investigación de los delitos;*



- VI. *Informar sin dilación por cualquier medio al Ministerio Público sobre la detención de cualquier persona, e inscribir inmediatamente las detenciones en el registro que al efecto establezcan las disposiciones aplicables;*
- VII. **Practicar las inspecciones y otros actos de investigación**, así como reportar sus resultados al Ministerio Público. En aquellos que se requiera autorización judicial, deberá solicitarla a través del Ministerio Público;
- VIII. **Preservar el lugar de los hechos o del hallazgo y en general, realizar todos los actos necesarios para garantizar la integridad de los indicios**. En su caso deberá dar aviso a la Policía con capacidades para procesar la escena del hecho y al Ministerio Público conforme a las disposiciones previstas en este Código y en la legislación aplicable;
- IX. *Recolectar y resguardar objetos relacionados con la investigación de los delitos, en los términos de la fracción anterior;*
- X. **Entrevistar a las personas que pudieran aportar algún dato o elemento para la investigación;**
- XI. *Requerir a las autoridades competentes y solicitar a las personas físicas o morales, informes y documentos para fines de la investigación. En caso de negativa, informará al Ministerio Público para que determine lo conducente;*
- XII. *Proporcionar atención a víctimas u ofendidos o testigos del delito. Para tal efecto, deberá:*
 - a. *Prestar protección y auxilio inmediato, de conformidad con las disposiciones aplicables;*
 - b. *Informar a la víctima u ofendido sobre los derechos que en su favor se establecen;*
 - c. *Procurar que reciban atención médica y psicológica cuando sea necesaria, y*
 - d. *Adoptar las medidas que se consideren necesarias, en el ámbito de su competencia, tendientes a evitar que se ponga en peligro su integridad física y psicológica;*
- XIII. *Dar cumplimiento a los mandamientos ministeriales y jurisdiccionales que les sean instruidos;*
- XIV. *Emitir el informe policial y demás documentos, de conformidad con las disposiciones aplicables. Para tal efecto se podrá apoyar en los conocimientos que resulten necesarios, sin que ello tenga el carácter de informes periciales, y*
- XV. *Las demás que le confieran este Código y otras disposiciones aplicables.*

Otros artículos relacionados:

- Mando y conducción del ministerio público (artículos 3º fr. XI, 127, 131 y 132)
- Reglas aplicables a los actos de investigación que realizan las policías:
 - a) Registro de los actos de investigación (artículo 217)
 - b) Inicio de la investigación (artículo 221 y 224)
 - c) Principios de la investigación (artículos 132 primer párrafo y 214)
 - d) Cadena de custodia (artículos 132 fr. VIII y 228)
 - e) Aseguramiento de bienes (artículos 132 fr. V y 230)



- f) Inspección de bienes y personas (artículos 132 fr. VII, 267 y 268)
- g) Revisión corporal (artículo 269)
- h) Toma de muestras (artículo 270)
- i) Solicitud de peritajes (artículo 272)
- j) Identificación por fotografía (artículo 279)
- k) Cateos (artículo 286 y 288)
- l) Intervención de comunicaciones (artículos 297 y 299)

4. Jurisprudencia

La tesis XIX.Io. J/4 (10a.) publicada por el Primer Tribunal Colegiado del Decimonoveno Circuito⁴, publicada el viernes 22 de noviembre de 2019 refiere que, si bien la investigación de los delitos incumbe al Ministerio Público, no deben entenderse en el sentido de que a las partes les esté prohibido llevar a cabo actos de investigación, sino más bien, que su intervención es optativa.

En el texto anterior a la reforma de 2008, la Constitución Política de los Estados Unidos Mexicanos establece en el artículo 21 que la imposición de penas es exclusiva de la autoridad judicial. De igual manera, en el texto anterior a la reforma de 2016, el artículo 102 señala que la investigación y persecución de delitos incumbe al Ministerio Público, sin embargo, no le asigna expresamente alguna exclusividad. Por lo tanto, en cuanto a la investigación de los delitos, no debe entenderse en que a las partes les esté prohibido llevar a cabo actos de investigación, sino que su intervención es optativa.

Por su parte, la Suprema Corte de Justicia de la Nación estableció en la Acción de Inconstitucionalidad 134/2015⁵, interpuesta por la entonces Procuraduría General de la República en contra del artículo 53 de la Constitución del Estado de Jalisco, que:

“La investigación de los delitos del fuero común y concurrentes, así como la persecución ante los tribunales de los responsables de su comisión corresponden al Ministerio Público a cargo del Fiscal General, quien se auxiliará de las policías que estén bajo su mando inmediato, en los términos del artículo 21 de la Constitución Política de los Estados Unidos Mexicanos.”

En este sentido, el máximo tribunal declara la invalidez del párrafo segundo del artículo 53 de la Constitución Política del Estado de Jalisco, que establecía que:

“...La investigación de los delitos del fuero común y concurrentes, así como la persecución ante los tribunales de los responsables de su comisión corresponden

⁴ Tesis: XIX.Io. J/4 (10a.) Publicada en la Gaceta del Semanario Judicial de la Federación, Libro 72, Noviembre de 2019, Tomo III, Décima Época Pág. 1999, Jurisprudencia (Penal, Común)

⁵ Sentencia dictada por el Tribunal Pleno de la Suprema Corte de Justicia de la Nación en la Acción de Inconstitucionalidad 134/2015, así como Voto Concurrente formulado por el Ministro José Fernando Franco González Salas. Publicada el 20 de junio de 2017 en el Diario Oficial de la Federación. Acción de Inconstitucionalidad 134/2015. Promovente: Procuradora General de la República



*al Ministerio Público a cargo del Fiscal General, quien se auxiliará de las policías que estén bajo su mando inmediato...” **al considerar que la función de investigación también correspondía a las policías no ministeriales**; ya que mientras la Constitución Federal asigna la facultad de investigación directamente al Ministerio Público y a las policías, la norma local la otorga únicamente al Ministerio Público, lo cual atiende a la lógica que en la materia se establecía con anterioridad a la reforma de 2008, y que no resulta acorde con el actual texto del artículo 21 de la Constitución Federal, el cual fue reformado para establecer la relación entre el Ministerio Público y las policías en torno a la investigación de los delitos. No obstante ello, se aclaró que la actuación de las policías, en el ejercicio de la función investigadora, será siempre bajo la dirección y conducción del Ministerio Público, es decir, éste no pierde con la reforma su carácter de controlador y eje rector de la fase investigadora.*

5. Acuerdo del Consejo Nacional de Seguridad Pública

El 8 de julio del 2019, el Consejo Nacional de Seguridad Pública aprobó el Modelo Nacional de Policía y Justicia Cívica: una política pública que reconoce el papel central de las policías locales para que cuenten con estándares de capacitación, equipamiento y condiciones laborales competitivas para agilizar las investigaciones de los delitos, combatir la cifra negra y reducir impunidad.

No obstante, el desarrollo de la capacidad de investigación de las policías municipales y estatales plantea un nuevo reto de articulación tanto para las instituciones de procuración de justicia como para las Policías. Debido a lo anterior, es fundamental el desarrollo del presente Modelo de Investigación Policial, cuyo propósito es que el Ministerio Público pueda ampliar su capacidad de investigación a través de las policías municipales y estatales, así como coordinar el trabajo de cada una de manera armónica.

Tradicionalmente sólo las policías ministeriales participaban en la investigación de los delitos con el Ministerio Público, sin embargo, a partir de las reformas antes mencionadas y en particular de lo señalado en el artículo 76 de la LGSNSP, las policías de seguridad pública deben participar en la investigación (no solamente como primer respondiente). Por ello es indispensable que se desarrollen unidades de investigación dentro de las policías municipales y estatales. Asimismo, de manera complementaria, es fundamental el desarrollo de protocolos de “investigación policial” para que el Ministerio Público pueda ampliar su capacidad de investigación a través de las policías municipales y estatales, así como, articular el trabajo de cada una de manera armónica.

A la letra, el acuerdo aprobado por el Consejo en 2019 establece lo siguiente:

Acuerdo 03/XLIV/19. Modelo Nacional de Policía y Justicia Cívica. El Consejo Nacional de Seguridad Pública ratifica el Acuerdo 01/II/SO/PPDPC/2019 de la Comisión Permanente de Prevención del Delito y Participación Ciudadana que aprueba el Modelo Nacional de Policía y Justicia Cívica en sus términos, que tiene por



objetivo el fortalecimiento de las policías municipales y estatales, así como la articulación efectiva entre dichos cuerpos con la Guardia Nacional y las Procuradurías o Fiscalías Generales, para prevenir el delito, fortalecer su investigación, disminuir la incidencia delictiva, mejorar la percepción de seguridad, e incrementar la confianza en las instituciones de seguridad pública. Para tal efecto, se emitirán los lineamientos y protocolos necesarios; por tanto, se instruye al Secretariado Ejecutivo del Sistema Nacional de Seguridad Pública a coordinar su instrumentación dentro del segundo semestre de 2019.

Adicionalmente, y en consonancia con el Acuerdo aprobado por el CNSP, las **Conferencias Nacionales de Secretarios de Seguridad Pública** en el Segundo Semestre de 2019, aprobaron el siguiente acuerdo:

*“Los integrantes de la Conferencia Nacional de Secretarios de Seguridad Pública (...), **reconocen la importancia de fortalecer las capacidades de investigación y recepción de denuncias de las policías estatales**, acorde al Modelo Nacional de Policía y Justicia Cívica, aprobado por el Consejo Nacional de Seguridad Pública, en su acuerdo 03/XLIV/19. Asimismo, los integrantes **acordaron promover el establecimiento de acuerdos para la investigación de los delitos con la fiscalía o procuraduría estatal.***

Por último, solicitan a la Secretaría Técnica de la Conferencia busque que en las siguientes sesiones en las que se toque el tema, se encuentre presente un representante de la Conferencia Nacional de Procuración de Justicia para mejorar la coordinación para la implementación del Modelo Nacional de Policía y Justicia Cívica.”

**GLOSARIO DE CONCEPTOS**

Término	Definición
Actos de investigación	Actuaciones que realiza la policía perteneciente a las Unidades de Investigación que tienen como objeto esclarecer el hecho posiblemente constitutivo de delito y la identificación de la persona o personas que lo cometieron, siempre en coordinación, bajo la figura de mando y conducción, con el Ministerio Público y en estricto apego a la Constitución y demás Leyes aplicables.
Expediente de investigación policial	Recopilación ordenada de la documentación que derive de los actos de investigación realizados por la policía investigadora, así como de las actuaciones que se realizan dentro de la etapa de investigación del proceso penal.
Mando y conducción	Dirección que ejerce el Ministerio Público en la función de investigación, en donde las policías son los responsables de realizar la investigación material, para recabar datos que establezcan que se cometió un hecho delictivo y los elementos probatorios, para su esclarecimiento.
Policía de gestión jurídica	Policía especializada en estructurar jurídicamente el expediente de investigación policial, garantizando que cumpla con los requisitos que establezca la fiscalía para su incorporación a la carpeta de investigación. Idealmente, es quien lleva la comunicación entre la Unidad de Investigación y la fiscalía.
Policía investigadora	Policía municipal o estatal encargada de realizar los actos de investigación para la obtención de datos relacionada con el hecho delictivo, a fin de contribuir en su esclarecimiento.
Primer respondiente	Autoridad policial que conoce primero de la posible comisión de un hecho delictivo y que realiza las primeras diligencias relativas a la investigación.
Secretarías de Seguridad	Secretarías de Seguridad Públicas o Ciudadanas de los municipios o entidades federativas.



OBJETIVO Y FUNCIONES

1. Objetivo

El Modelo de Unidades de Investigación del Delito de la policía tiene como objetivo establecer las bases mínimas con las que debe cumplir dicha Unidad en cuanto a personal, infraestructura y equipamiento, cuyo propósito es asegurar la coordinación efectiva de las policías y el Ministerio Público a través de las Unidades de Investigación y las fiscalías.

En este documento se describirán las funciones que realiza la Unidad de Investigación, así como los niveles de madurez (“1” básico, “2” intermedio y “3” avanzado) que puede alcanzar derivado de la profesionalización bajo un modelo basado en competencias policiales, los requerimientos mínimos para asegurar el equipamiento y la infraestructura policial óptimos, así como su nivel de coordinación con la fiscalía y áreas de inteligencia.

2. Funciones

2.1. Actos de investigación

Los policías pertenecientes de las unidades de investigación deberán realizar los actos de investigación para el esclarecimiento de los hechos y, en su caso, recopilar los medios de prueba para que el Ministerio Público pueda sustentar el ejercicio de la acción penal contra el imputado y la reparación del daño.

Los actos de investigación que realice la policía, de conformidad con el Código Nacional de Procedimientos Penales, deberán materializarse de acuerdo con el nivel de madurez que presente la Unidad de Investigación, debiendo observarse la profesionalización y capacitación continua conforme al Programa de Formación para Policía de Investigación.

Actos de investigación que realiza la policía investigadora:

- Inspección del lugar del hecho o del hallazgo*;
- Inspección de personas*;
- Preservar y realizar todos los actos necesarios para garantizar la integridad de los indicios*;
- Recolectar y resguardar, o en su caso entregar con debida cadena de custodia, objetos relacionados con la investigación de los delitos*;
- Entrevistas con testigos y víctimas del delito en el lugar de los hechos, o durante la investigación*;
- Toma de muestras corporales, cuando sean aportadas de forma voluntaria;
- La aportación voluntaria de comunicaciones entre particulares;
- Búsquedas en fuentes abiertas de información;
- Recolección y revisión de videos;

*Actos de investigación que a su vez pueden ser realizados por el primer respondiente.

Actos de investigación que requieren autorización previa del Juez de Control:



- Exhumación de cadáveres;
- Órdenes de cateo;
- Intervención de comunicaciones privadas y correspondencia;
- Toma de muestras de fluido corporal, vello o cabello, extracciones de sangre u otros análogos, cuando la persona requerida -excepto la víctima o persona ofendida- se niegue a proporcionar las mismas;
- Reconocimiento, cuando la persona sujeta a dicho procedimiento se niegue a ser examinada.

Algunos de los actos de investigación requieren de la intervención de las áreas de servicios periciales, o en su caso de la policía con capacidades para procesar. Es importante involucrar a dichas áreas siempre que se amerite, observando en todo momento la debida cadena de custodia.

2.2. Registros de investigación de la policía

La policía investigadora deberá dejar registro de las actuaciones que se realicen durante la investigación de los delitos en el expediente de investigación policial, mismo que puede ser físico, o electrónico, utilizando cualquier medio que permita garantizar que la información recabada sea completa, íntegra y exacta.

En el registro de las actuaciones, la policía investigadora, a través de la Unidad de Investigación, observará los principios de coordinación bajo el mando y conducción del Ministerio Público, orientados primordialmente a la obtención de información pertinente para los casos mediante la búsqueda, identificación y entrevista de testigos, así como la búsqueda e identificación de los instrumentos, objetos e indicios relacionados con la comisión del delito.

Se deberá privilegiar el uso de la tecnología para tales fines, y asentar en los registros los folios asociados a la denuncia, al expediente interno que integre la Unidad de Investigación y el número de carpeta de investigación que asigne la fiscalía.

Todo acto de investigación que realice la policía deberá constar en un registro dentro del expediente de investigación policial que contenga por lo menos la indicación de la fecha, hora y lugar en que se haya efectuado; identificación de los servidores públicos y demás personas que hayan intervenido; firma del responsable, una breve descripción de la actuación y, en su caso, de sus resultados.

Es importante considerar que, si el expediente que se lleva se encuentra en físico, deberá generarse copia electrónica del mismo, y que esta permita garantizar la integridad de los datos recabados por la policía, así como evitar la pérdida de información. En ambos casos, físico y electrónico, se deberán seguir los protocolos de seguridad establecidos para el resguardo de la información.



Asimismo, la copia del expediente que se conserve deberá contar con la firma de quienes hayan realizado la investigación. Idealmente, se deberá contar con una base de datos donde conste el responsable de la elaboración del expediente, que comprenda el número de folio del expediente de investigación policial asociado al número de carpeta de investigación.

3. Comunicación y coordinación con la fiscalía

Si bien las unidades de investigación de la policía deberán estar en constante comunicación y coordinación con las fiscalías, existen diversos momentos y formas en los que dicha relación puede ocurrir.

Las Secretarías de Seguridad podrán coordinarse con las fiscalías de diversas formas dependiendo de las necesidades de cada municipio y entidad federativa. En este sentido, algunas de las formas de coordinación entre las unidades de investigación y las fiscalías se describen a continuación, considerando que los ejemplos aquí retratados no son limitativos y únicamente sirven de referencia.

En este tenor, y con el objeto de establecer dicha coordinación, podrá realizarse la firma de un Convenio específico que delimite las obligaciones y alcances de las funciones que realice la policía investigadora adscrita a la Unidad de Investigación (ver Modelo de Convenio en *Anexo 7*).

3.1. Inicio de investigación

Para iniciar la investigación, es suficiente que cualquier persona haga del conocimiento de la autoridad sobre hechos que pudieran ser constitutivos de delitos, en términos de lo ordenado en el artículo 211, fracción I, inciso a) del Código Nacional de Procedimientos Penales.

La investigación puede iniciar por dos vías:

1. La policía tiene conocimiento del hecho delictivo:

a. Flagrancia – la policía conoce directamente del hecho delictivo en el momento que este ocurre. Deberá actuar como primer respondiente, realizar la detención en caso de que proceda e inmediatamente poner a disposición de la fiscalía a la persona probable por la comisión del hecho. Asimismo, de acuerdo con el nivel de madurez de la Unidad de Investigación y el acuerdo previo que se tenga con la fiscalía, canalizar toda la información que tuviere a la Unidad de Investigación.

b. Reporte o denuncia a la policía – la policía municipal o estatal recibe un reporte o denuncia de que está ocurriendo un hecho delictivo. Dicho reporte puede recibirse vía llamada por 911, 089, redes sociales, directamente en las estaciones de policía, o durante los rondines y patrullajes realizados por personal de la corporación.



Quien reciba dicho reporte o denuncia deberá registrar todos los datos de la misma, y en su caso, atendiendo al nivel de madurez y a los acuerdos de coordinación con la fiscalía, canalizarla a la Unidad de Investigación correspondiente que asumirá la investigación. Asimismo, la autoridad que reciba el reporte o denuncia deberá informar al Ministerio Público de manera inmediata y por cualquier medio sobre la recepción de la misma y las diligencias practicadas.



Ejemplo: En el municipio de Puebla, Puebla, cuando ocurre un hecho posiblemente delictivo, aunque acude el primer respondiente, la **Unidad de Investigación de la policía municipal** conoce del reporte simultáneamente vía la Dirección de Emergencia y Respuesta Inmediata. Desde que tiene conocimiento del mismo, recaba información preliminar para determinar si es necesario que la Unidad **asuma la investigación**, en cuyo caso se aboca a la misma. Dicha Unidad realiza investigaciones de diversos delitos, incluidos de alto impacto como homicidio.

Para tal efecto, conforme a las necesidades operativas y para asegurar la coordinación efectiva, ordenada y coherente entre la policía y el Ministerio Público, toda aquella información que la policía investigadora obtenga y que esté relacionada con la probable comisión de un delito deberá comunicarla a la fiscalía en los plazos que se establezcan para ello. Asimismo, deberá solicitarle el número de carpeta que se le asignará. En caso de que la Unidad de Investigación asuma la investigación, registrará todos los actos de investigación que realice en el expediente de investigación policial y mantendrá la coordinación con la fiscalía a través de la policía de gestión jurídica en caso de contar con ella.



Ejemplo: En Nuevo León, las policías municipales de la Zona Metropolitana de Monterrey tienen un acuerdo de coordinación con la Fiscalía General de Justicia del Estado de Nuevo León, para ejecutar **protocolos y diligencias eficaces** que aseguren el intercambio de información, en las que **se privilegia el uso de la tecnología para la conducción de la investigación**.

En el caso de que la investigación se haya iniciado por una **detención en flagrancia**, las policías deberán informar a la fiscalía de forma inmediata.

En cuanto la actuación como **policía primer respondiente**, las policías municipales estarán en aptitud de **realizar aquellos actos de investigación que consideren urgentes e inaplazables**, debiendo observar los protocolos de comunicación inmediata, el carácter urgente e inaplazable de esos actos de investigación y se respeten los derechos humanos y las formalidades necesarias para el debido proceso.

¿Cómo debe registrarse la denuncia? La denuncia podrá registrarse por cualquier medio, siempre que contenga los datos mínimos que permitan identificar los hechos reportados y la persona que la realiza. Las denuncias deberán tener un folio, que posteriormente deberá asociarse al número de reporte al 911 o 089 (si lo hubiere), al



número de carpeta de la fiscalía y al expediente de investigación policial de la policía. En todo caso, independientemente de las acciones que posteriormente realice la fiscalía, la policía deberá registrar la denuncia y las acciones realizadas en el expediente de investigación policial propio.

Uno de los medios por los que se puede registrar la denuncia es por medio del Informe Policial Homologado (idealmente de forma electrónica – *Ver Anexo 2 para formato de IPH 2019*). Si no se cuenta con un sistema específico para registrar la denuncia, es recomendable hacerlo en algún formato electrónico que posteriormente permita su trazabilidad y explotación.

Datos mínimos que deberá contener la denuncia:

- La identificación de la persona que denuncia y su domicilio, salvo en caso de denuncia anónima;
- Las circunstancias del hecho;
- La indicación de quién o quiénes lo habrían cometido;
- La indicación de quién o quiénes lo hayan presenciado;
- Otros datos que consten a la persona que denuncia;
- El número de referencia de la denuncia; y
- La firma o huella de la persona que denuncia.

Es importante recalcar, que la policía no deberá exigir a la víctima o denunciante que la denuncia realizada sea ratificada ante el Ministerio Público, sino que deberá iniciar los actos de investigación sin demora. Quien tiene la obligación de hacer del conocimiento sobre la recepción de la denuncia, es la autoridad que la recibe, y no la víctima o denunciante.



Ejemplo: En el municipio de León, Guanajuato, la policía municipal **recibe las denuncias** de los hechos delictivos y los registra en un **formato elaborado por la Dirección de Asuntos Jurídicos de la Secretaría de Seguridad Pública del municipio y validado por la fiscalía del Estado**, quien integra de manera directa el documento a la carpeta de investigación.

2. El Ministerio Público tiene conocimiento del hecho delictivo:

Si el Ministerio Público recibe la denuncia, este podrá solicitar, por oficio u otro medio, que la policía municipal o estatal realice actos de investigación específicos o, en su caso, dependiendo del nivel de madurez, que la Unidad de Investigación asuma la investigación del delito denunciado. En este caso, la Unidad de Investigación realizará todos los actos de investigación que considere necesarios para el esclarecimiento del hecho posiblemente delictivo, sin que para ello el Ministerio Público solicite cada uno de ellos por oficio.

En caso de que la Unidad asuma la investigación, ésta deberá realizar un plan investigación en el que las líneas de investigación que tenga con respecto al hecho



delictivo, deberán fortalecerse con actos de investigación que lleven al esclarecimiento de qué fue lo que ocurrió y, quién o quiénes, participaron en los hechos.



Ejemplo: La policía municipal de Chihuahua, Chihuahua, establece un esquema de coordinación en el que previo oficio del Ministerio Público, la policía municipal **asume la investigación**, realizando los actos de investigación para el esclarecimiento del hecho. Una vez que considera que la investigación se encuentra completa, entrega la totalidad del **expediente de investigación** al Ministerio Público para que este lo integre a la carpeta de investigación y en caso de así estimarlo, proceda al ejercicio de la acción penal.

Independientemente de la vía por la que inicie la investigación, la policía deberá mantenerse en constante coordinación y comunicación con el Ministerio Público para asegurar el éxito jurídico de la misma, así como que las diligencias que se practiquen sirvan como materia de prueba en el proceso penal.

Las Secretarías de Seguridad y las fiscalías deberán acordar de inicio el medio y forma de comunicación que habrá entre ambas instituciones a lo largo de la investigación, y en su caso, definir los delitos de los que conocerá la Unidad de Investigación.

¿Cómo debe hacerse la comunicación? Independientemente del nivel de madurez de la Unidad de Investigación, se debe buscar *privilegiar el uso de la tecnología* evitando en la medida de lo posible los trámites en papel.



Un ejemplo de ello es evitar requerir por medio de oficio a la Unidad de Investigación para cada acto de investigación. De acuerdo a los niveles de madurez de cada Unidad de Investigación, se deberá privilegiar que sea ésta quien de manera proactiva realice los actos de investigación necesarios para el esclarecimiento de los hechos. Si bien siempre debe informarlo al Ministerio Público, ello no debe implicar la interrupción del proceso investigativo que realiza la Unidad.

Ejemplo 1: En el municipio de Zapopan, Jalisco, la policía municipal que tiene conocimiento del hecho delictivo, inicia la investigación e informa **por vía telefónica** al Ministerio Público, quien se da por enterado asignando la carpeta de investigación correspondiente. De esta forma, la policía municipal continúa con los actos de investigación bajo el mando y conducción del Ministerio Público.

Ejemplo 2: En el municipio de Cd. Nezahualcóyotl, Estado de México, un agente del **Ministerio Público** de la Fiscalía Regional se encuentra comisionado a las oficinas de la policía, fungiendo como **enlace directo** entre la corporación y la fiscalía para las investigaciones que realiza la Unidad de Investigación.

3.2. Durante la investigación

Existen prácticas diversas dependiendo del nivel de madurez de la Unidad por medio de las cuales la policía y la fiscalía se coordinan para comunicar los actos de investigación a realizar.

Podrán acordar que los actos de investigación que realice la Unidad de Investigación únicamente se circunscriban a cierto tipo de delitos, reservando los demás a las policías ministeriales adscritas a las fiscalías. Dicha estructura podrá modificarse o ampliarse de acuerdo al nivel de madurez que alcance la Unidad de Investigación o de acuerdo a la coordinación que mantenga con la fiscalía.



Ejemplo 1: Tanto la policía municipal de General Escobedo como de Monterrey, Nuevo León, firmaron convenio **con la Fiscalía General del Estado** en el que se establece un esquema de coordinación por tipo de delito. La policía municipal de ambos municipios está facultada para iniciar carpetas de investigación hasta su judicialización para los **delitos de bajo impacto, pero alta incidencia:** robo a persona, robo a negocio; robo a casa habitación y robo en unidad de transporte público.

Ejemplo 2: En los municipios de Cd. Nezahualcóyotl, Estado de México, y Puebla, Puebla, mediante un oficio general la policía municipal, **asume la investigación** de diversos delitos, incluyendo **delitos complejos**, como lo son homicidio, secuestro y extorsión. En estos casos no se solicitan los actos de investigación específicos, sino la investigación en su totalidad, dejando a la policía realizar los actos que estime convenientes para el esclarecimiento del hecho delictivo,

Ejemplo 3: La policía estatal de Nuevo León, en coordinación con la Fiscalía General de Justicia del Estado lleva a cabo **actos de investigación como lo son operaciones encubiertas** en los términos que establecen los protocolos en la materia. Lo anterior, de acuerdo al "Protocolo de actuación respecto a las técnicas especiales de investigación denominadas 'Entrega Vigilada' y 'Operaciones Encubiertas,'" en el marco de una investigación, prevista en el artículo 251 del Código Nacional de Procedimientos Penales y publicado en el Periódico Oficial del Estado de Nuevo León, el 11 de diciembre de 2019.

Asimismo, si bien la comunicación debe ser constante, durante la investigación la Unidad que asuma la investigación, siempre deberá solicitar la intervención del Ministerio Público para realizar los actos que requieran autorización del Juez de Control.

Asimismo, cuando la Unidad de Investigación requiera apoyo del área de Servicios Periciales deberá solicitarlo a través del Ministerio Público, salvo se acuerde un medio distinto.

Si la Unidad considera que el hecho delictivo sobrepasa sus capacidades humanas o técnicas, y se encuentra imposibilitada o requiere apoyo para continuar realizando los actos de investigación, esta deberá informarlo al Ministerio Público.



¿Quién debe hacer la comunicación? Dependiendo del acuerdo de coordinación que se mantenga con la fiscalía, la Unidad de Investigación es quien debe tener el contacto directo con el Ministerio Público. En los casos en que la Unidad se encuentre en un nivel de madurez “7” se recomienda que sea el Jefe de la Unidad quien realice dicha comunicación. Sin embargo, independientemente de quien sea la persona que se designe, es recomendable que ella cuente con conocimientos y experiencia jurídica en materia penal.

Idealmente, y atendiendo al nivel de madurez de cada Unidad, se podrá contar con un área de *gestión jurídica*⁶ adscrita a la Unidad de Investigación, que revise la viabilidad jurídica del expediente de investigación policial y mantenga la coordinación directa con la fiscalía durante la investigación. Dicho personal se considera el enlace idóneo para todas las comunicaciones con el Ministerio Público, permitiendo de esta forma, que la policía investigadora de la Unidad continúe con el proceso investigativo simultáneamente. En todo caso, el Jefe o Titular de la Unidad de Investigación deberá estar al tanto de las gestiones que se realicen con la fiscalía.



Ejemplo: La policía municipal de León, Guanajuato, cuenta con la **Unidad de Enlace con la Fiscalía**, área dentro de la Dirección de Asuntos Jurídicos de la Secretaría de Seguridad Pública municipal que realiza las gestiones ante la fiscalía. Dicha área esta compuesta por personal con licenciatura en Derecho que da seguimiento a la investigación y mantienen la comunicación con el Ministerio Público. Asimismo, la Unidad es la que los **proporciona datos de prueba** recabados por la policía investigadora.

En casos complejos o de relevancia que lo ameriten, ya sea por la naturaleza del delito o las particularidades del mismo, la policía investigadora podrá solicitar realizar una *mesa de coordinación o integrar una fuerza de tarea* en la que participen diversas áreas de la policía y otras dependencias, con el objeto de plantear la estrategia que se seguirá para la investigación del caso de mérito.

Dicha mesa o fuerza de tarea podrá integrar a personal de la fiscalía, área de inteligencia e incluso otras dependencias estatales o federales si así lo amerita el caso.

Características de la mesa de coordinación o fuerza de tarea: Las fuerzas de tarea se forman para generar un esquema de colaboración entre autoridades con un objetivo en común. Este puede ser la aprehensión de un objetivo, investigación de personas de alto perfil u otros casos de alta prioridad.

Las fuerzas de tarea pueden estar integradas por diversas autoridades, incluso con autoridades federales. En todo caso, una sola dependencia deberá asumir el comando centralizado. Dicho mando puede ser asumido por una agencia federal, por la policía

⁶ Idealmente, en el nivel de madurez “3”, la Unidad de Investigación deberá contar con personal policial con licenciatura en Derecho, que fungirá como enlace directo para las solicitudes que realice el Ministerio Público o la policía investigadora. De forma que el personal perteneciente a la Unidad que asuma las diligencias en campo relativas a la investigación continúe con dichas labores.



estatal o la Unidad de Investigación de la policía municipal. No obstante, debe evitarse asumir mando conjunto. Los recursos que se van a destinar (financieros, humanos y tecnológicos) deben canalizarse a través de una sola fuente y distribuirse según sea necesario.

Las acciones que realice la fuerza de tarea deben hacerse en conjunto con el área de inteligencia. Dicha unidad será la encargada de recopilar datos y analizarlos generando productos útiles para las unidades en campo. Es necesario definir quiénes serán las personas que recopilarán/procesarán la inteligencia, y quiénes las que actúen en campo en función de ella.

Las autoridades que integren la fuerza de tarea deberán ser quienes cuenten con mayor capacitación y experiencia en investigación.

Asimismo, en dicha fuerza de tarea, deberán plantearse metas a cumplir y evaluar su cumplimiento entre las autoridades parte de la misma, lo que permitirá valorar el éxito de las acciones emprendidas dentro de la investigación.

3.3. Conclusión del proceso investigativo

Se considerarán los siguientes supuestos para la *conclusión interna del proceso investigativo* que lleve la Unidad de Investigación de la policía (no así necesariamente la investigación del proceso penal):

- Cuando la Unidad considere que haya reunido los indicios suficientes para esclarecer el hecho e identificado a la persona o personas responsables;
- Cuando la Unidad considere que la envergadura del delito sobrepase las capacidades técnicas o de investigación de la Unidad y que por ello se requiera de la intervención de la fiscalía;
- Cuando la Unidad considere que se realizaron todos los actos de investigación dentro de sus posibilidades;
- Cuando el Ministerio Público determine asumir la investigación; y
- Cuando el Ministerio Público determine resolver vía mecanismos alternativos de solución de conflictos.

En dichos supuestos, la Unidad de Investigación deberá entregar a la fiscalía el expediente de investigación policial que contiene los registros originales de los actos de investigación realizados, con el objeto de que el Ministerio Público la integre a la carpeta de investigación.

La entrega del expediente de investigación policial deberá hacerse en un acto formal, en el que la fiscalía deberá proporcionar acuse de la recepción. La Unidad de Investigación siempre deberá tener copia de dicho expediente de investigación policial, privilegiando que estos se resguarden de manera electrónica.



Si la fiscalía determina que se requieran mayores datos de prueba o indicios, o que se requieran realizar otros actos de investigación previo al cierre de la misma, la Unidad de Investigación deberá continuar con la misma.

4. Vinculación con otras áreas

La Unidad de Investigación de la policía se deberá vincular con diversas áreas de la policía y otras dependencias con el objeto de realizar mejores investigaciones. Entre ellas, destacan la relación que debe tener con el área de inteligencia, los C4 o C5 de las entidades, así como las áreas de servicios periciales.

Área de Inteligencia: también conocida como área de análisis o unidad de análisis y operaciones. Dicha área se encarga de las acciones de recolección y procesamiento de información con el propósito de integrarlas en productos de inteligencia para los procesos de toma de decisiones.

Se entiende por inteligencia el conocimiento obtenido a partir de la recolección, procesamiento, diseminación y explotación de información, para la toma de decisiones en materia de Seguridad⁷.

El área de inteligencia recolecta información de las instituciones de la policía (proximidad, C5 o C4, tránsito, protección civil, etc.) y otras dependencias (juzgados cívicos, dependencias federales, etc.) para posteriormente generar productos útiles para las labores de la corporación. La información puede clasificarse en tres tipos⁸:

1. *Estratégica* – información que sirve para la prevención y disuasión de riesgos y amenazas, así como para la planeación y diseño de acciones estratégicas. Ejemplo de productos de inteligencia estratégica:
 - patrones delictivos estatales o regionales,
 - modus operandi de grupos en la entidad o el municipio,
 - mapas de calor,
 - fichas de incidencia, etc.
2. *Táctica* – información que permite poner en marcha las medidas de contención y neutralización de los riesgos y amenazas. Ejemplo de productos de inteligencia táctica:
 - redes de vínculos;
 - modus operandi de objetivos específicos;
 - perfiles criminales de objetivos específicos;
3. *Operativa* – información puntual directamente vinculada a la ejecución de las acciones de contención y neutralización de riesgos y amenazas. Ejemplo de productos de inteligencia operativa:
 - Datos de domicilio, ubicación u otros de un objetivo específico.

⁷ Artículo 29 de la Ley de Seguridad Nacional.

⁸ De acuerdo a lo establecido en el documento del Centro Nacional de Inteligencia denominado “¿Qué es la inteligencia?”, publicado en la página oficial <https://www.gob.mx/cni/documentos/que-es-la-inteligencia?idiom=es>.



Para que las acciones que realice la Unidad de Investigación sean efectivas, idealmente, la Unidad de Inteligencia/Análisis deberá proporcionar accesos a las bases de datos que pudieran ser útiles a la investigación, así como a software de dicha área que sirva para el mismo propósito. Asimismo, dicha Unidad de Inteligencia deberá generar los productos estratégicos, tácticos y operativos que puedan ser útiles para el esclarecimiento de los hechos delictivos que investigue la Unidad de Investigación.

En los casos que así lo amerite, la Unidad de Investigación podrá solicitar que personal del área de inteligencia colabore de manera más directa en la investigación mediante la generación de productos específicos y especializados. Para ello, la Unidad de Investigación deberá solicitar formalmente la designación de personal del área de inteligencia para colaborar con la investigación, especificando los requerimientos a su superior jerárquico o directamente al Titular de la Unidad de Inteligencia/Análisis, dependiendo de la coordinación que se haya establecido previamente en la entidad o municipio.

C5 o C4: las áreas de C5 y/o C4 de las entidades y municipios, reciben los reportes de la policía a los números de emergencia como el 911, y tienen acceso a las cámaras del municipio o entidad. Asimismo, conocen de la ubicación y despliegue operativo de las patrullas de la policía. Dicha información puede resultar muy útil para la investigación ya que el C4 o C5 puede proporcionar las llamadas realizadas al 911 o 089 que sirvan a la investigación concreta que lleve la Unidad, o sus transcripciones. Asimismo, puede solicitar videos que se hayan registrado de eventos delictivos. Por otro lado, en muchas ocasiones los C4 o C5 son quienes cuentan con la ubicación de las patrullas, con datos de GPS que pueden servir a las labores de investigación.

Idealmente, el área de inteligencia debe tener acceso a la información de dichos centros. No obstante, por diversas razones podría ser necesario que las unidades de investigación de la policía requieran acceder a dicha información. En los casos en los que no sea posible solicitarla al área de inteligencia como un producto específico, la Unidad de Investigación podrá hacer la solicitud o acceder directamente a los datos que recaba el C5 o C4, no obstante, se recomienda ampliamente que la vía para acceder a los datos siempre sea a través de área de inteligencia o análisis, ya que estas últimas, al tener mayor acceso a diversas áreas podrán advertir si existe vinculación con otros eventos o situaciones no necesariamente delictivas, pero que sirvan para las labores de investigación que realiza la Unidad.

Servicios periciales: Es el área encargada de realizar los procedimientos de investigación en el lugar de los hechos a solicitud del Ministerio Público para auxiliar técnica y científicamente en la búsqueda y obtención de indicios y preservación de pruebas, para la acreditación de los elementos que definan la probable responsabilidad del autor o autores de hechos delictivos; así como la reconstrucción de los hechos.

Durante la investigación, la Unidad podrá requerir la intervención de las áreas de servicios periciales cuando así lo amerite el acto de investigación. En estos casos deberá solicitarlo por medio del Ministerio Público o directamente al área previo acuerdo con la fiscalía.



Ejemplo 1: En el Estado de Yucatán, la Secretaría de Seguridad Pública del Estado concentra a las policías de investigación en una Subsecretaría, la cual, a partir del año 2016 incorporó bajo el mismo mando a la policía ministerial. La **Unidad de Investigación** del Estado asume la investigación de todos los delitos siempre en coordinación con la fiscalía. Asimismo, dicha Unidad puede **solicitar apoyo al área de Servicios Periciales de manera directa**, haciéndolo del conocimiento del Ministerio Público.

Ejemplo 2: En el Estado de Nuevo León, el Instituto de Criminalística y Servicios Periciales de la Fiscalía General de Justicia del Estado, diseñó en coordinación con las policías municipales un **programa de certificación para la coordinación entre las Unidades de Investigación a través de la policía de investigación y las Unidades de Policía para procesar el lugar de la intervención**, con el objetivo de coadyuvar en las diligencias para la obtención de indicios relevantes conforme a los actos de investigación establecidos.

Poder Judicial: las investigaciones que realiza la policía tienen como objeto principal el esclarecimiento de los hechos, sin embargo, dicho esclarecimiento debe servir para llevar a los responsables a la justicia para disminuir la impunidad y reparar el daño a las víctimas del delito. Por ello, es importante que además de una vinculación fuerte con la fiscalía, las policías conozcan e intercambien puntos de vista con los jueces de las causas penales.

Dicha relación puede ayudar a conocer el alcance de las actuaciones en el proceso penal, y servir como base para fortalecer las investigaciones policiales futuras. En este sentido, se sugiere que, en conjunto con la fiscalía, las Unidades de Investigación de la policía busquen un acercamiento con el Poder Judicial. La forma en que se realice dicho acercamiento se definirá por cada municipio o Estado. Sin embargo, lo idóneo es que al menos exista retroalimentación respecto a los alcances de la labor de investigación realizadas por las Unidades de Investigación con el objeto de fortalecer jurídicamente los procedimientos y los productos de la investigación.

Es importante aclarar que independientemente de la forma en que se realice el acercamiento, este deberá realizarse cuidando el principio de imparcialidad, ya que los jueces no pueden revisar las carpetas de investigación o expedientes de investigación policial. Una forma, es llevar a cabo conversatorios o foros en los que participe el Poder Judicial, la fiscalía y las policías y se compartan experiencias en materia de investigación.



Ejemplo 1: En el municipio de **Chihuahua**, la Secretaría de Seguridad Pública municipal participa en conversatorios con el **Poder Judicial del Estado**, con el objeto de compartir experiencias y casos concretos. Lo anterior ha servido para que, tanto Ministerio Público como policía, mejoren sus actuaciones dentro de la investigación y que el Poder Judicial **conozca los retos** a los que se enfrentan ambas instituciones en esta materia.

Ejemplo 2: En el municipio de **Oaxaca** cuando se realiza una detención ilegal, se llevan a cabo mesas de diálogo con el **Poder Judicial del Estado**, fiscalía y la SSP del municipio para analizar las fallas y áreas de oportunidad en las actuaciones de la policía. Asimismo, realizan **capacitaciones** sobre primer respondiente, cadena de custodia y participación de la policía en el proceso penal.

Ejemplo 3: El **Poder Judicial Federal** está capacitando a policías pertenecientes a la Secretaría de Seguridad Ciudadana de la **CDMX** con el objeto de **analizar fallas** derivado del llenado del IPH o en los procesos de detención. Para ello, se imparte el curso **Estándares Constitucionales en Materia de Seguridad Pública**.



PERFIL Y FORMACIÓN

1. Perfil de los integrantes de la Unidad de Investigación

Idealmente, y atendiendo al nivel de madurez de cada Unidad de Investigación, éstas deberán contar con los tres perfiles de policía que se describen a continuación.

1.1. Policía investigadora

Es el personal adscrito a la Unidad de Investigación que *realiza la investigación material* de los hechos posiblemente constitutivos de delito. Realiza acciones en campo y de gabinete (análisis). Se vincula con el área de inteligencia/análisis y trabaja de la mano con la policía con capacidades para procesar, o en su ausencia, con los servicios periciales de la fiscalía.

Funciones:

- Realizar los actos de investigación de hechos posiblemente constitutivos de acuerdo a las leyes y protocolos correspondientes;
- Operar sistemas de registro y análisis de información policial;
- Documentar y mantener registro todos y cada uno de los actos relacionados al proceso investigativo;
- Elaborar el expediente de investigación policial.

Nivel de escolaridad y conocimientos:

Escolaridad mínima de bachillerato. Idealmente para homologar la carrera policial y profesionalizar la función como Policía de Investigación, se recomienda contar con licenciatura. En todo caso, deberá, tener conocimientos o estudios en derecho penal, criminología, criminalística, análisis u otras especialidades propias de las labores de investigación. Asimismo, es necesario que acredite la capacitación referente a la estructura curricular básica (Programa de Formación Inicial como Policía de Investigación).

Experiencia:

Mínimo tres años de experiencia dentro de la corporación.
Deberá contar con CUP vigente.

Aptitudes y capacidades:

- Curiosidad.
- Trabajo en equipo.
- Disciplina y compromiso.
- Orden personal
- Integridad
- Honestidad y buen juicio
- Vocación de servicio
- Habilidades de comunicación; orales y escritas.
- Habilidades de razonamiento lógico



- Capacidad de observación
- Capacidad física

1.2. Policía de gestión jurídica

Es el personal adscrito a la Unidad de Investigación, con conocimientos jurídicos, que *funge como enlace entre la Unidad y la fiscalía*. Se encuentra en constante comunicación con el Ministerio Público, conoce el estatus jurídico de la investigación y verifica que la policía investigadora realice los actos de investigación conforme a lo establecido en la Constitución y Leyes aplicables.

Funciones:

- Fungir como enlace con las fiscalías, teniendo pleno conocimiento del estatus jurídico que guarda la investigación criminal;
- Orientar a la policía investigadora en los actos de investigación que realice, garantizando que estos se ejecuten en pleno apego a la normatividad y protocolos aplicables;
- Orientar a la policía investigadora para que reúna los datos de prueba suficientes para el proceso penal.

Nivel de escolaridad:

Licenciatura en Derecho – titulado.

Experiencia:

Experiencia de mínimo tres años en procuración de justicia, particularmente en el sistema penal acusatorio.

Deberá contar con CUP vigente.

Aptitudes y capacidades:

- Trabajo en equipo
- Disciplina y compromiso
- Orden personal
- Integridad
- Honestidad y buen juicio
- Vocación de servicio
- Habilidades de comunicación orales y escritas
- Habilidades de razonamiento lógico
- Amplio conocimiento de la legislación y normatividad aplicable

1.3. Policía con capacidades para procesar

Es el personal adscrito a la Unidad de Investigación o en su caso, conforme a las capacidades institucionales de cada corporación a la Unidad de Policía con capacidades para procesar el lugar de la intervención. Dicha policía trabaja en coordinación con la Unidad de Investigación y los Servicios Periciales de la Fiscalía, que intervienen en el lugar



de los hechos a solicitud del Ministerio Público o superior jerárquico, una vez que el primer respondiente informe las circunstancias de los hechos, determinando los recursos necesarios para ello; realiza una evaluación inicial del lugar y planea los métodos y técnicas para procesar el lugar⁹.

Funciones:

- Protege el lugar de los hechos, y detecta riesgos y amenazas que puedan destruir, alterar, modificar o contaminar los indicios/elementos materiales probatorios.
- Inicia el procesamiento de indicios o elementos materiales probatorios mediante la observación, búsqueda y localización e identificación de indicios.
- Documenta mediante el llenado del registro de cadena de custodia
- Realiza la recolección y embalaje de los indicios/elementos materiales probatorios de acuerdo a su tipo o naturaleza
- Hace entrega del lugar de intervención y objetos procesados al Policía de Investigación con la información obtenida suficiente y detallada, así como los registros documentados en los formatos respectivos.

Nivel de escolaridad:

Licenciatura en Derecho, Criminología, Criminalística o carrera afín. Preferentemente Licenciatura en Criminología (y estudios en criminalística de campo). Requiere certificación por conducto de los Institutos de Servicios Periciales de las Fiscalías, con conocimientos en capacidades para procesar el lugar de los hechos/hallazgo y preservación y procesamiento del lugar de intervención e indicios.

Policías con conocimientos en capacidades para procesar el lugar de los hechos/hallazgo y preservación y procesamiento del lugar de intervención e indicios.

Experiencia:

Mínimo tres años de experiencia dentro de la corporación o en instituciones de procuración de justicia.

Deberá contar con CUP vigente.

Aptitudes y capacidades:

- Actitud reflexiva
- Trabajo en equipo
- Manejo de métodos y técnicas
- Ordenado
- Ético
- Autónomo
- Creativo
- Discreción y confiabilidad

⁹ Ver el siguiente enlace para descargar el Protocolo de Actuación de la Policía con Capacidades para Procesar el lugar de la Intervención:

<http://www.secretariadoejecutivo.gob.mx/docs/pdfs/normateca/protocolos/VF10ProtocoloPolicaCapacidadesProcesarLugarIntervencion.pdf>



- Vocación de servicio
- Dominio de la información (poder ubicar circunstancias de tiempo, modo y lugar)
- Capacidad para analizar y tomar decisiones en situaciones críticas o bajo estrés

2. Programa de formación

En este documento se hace referencia a la estructura curricular que idealmente deberá llevar el policía investigador y con capacidades para procesar, adscritos a la Unidad de Investigación o en su defecto a la Unidad de Policía con capacidades para procesar el lugar de la intervención.

2.1. Estructura curricular básica

Policía de Investigación:

- Introducción a la investigación criminal
 - ☑ La función y el marco legal de la investigación policial dentro del Sistema Penal Acusatorio
 - Sistema de Justicia Penal (SJP) desde la perspectiva del investigador
 - Taller de Sistema de Justicia Penal
 - ☑ Nociones de Derecho Penal y teoría del delito
 - ☑ Teoría del caso
 - ☑ Instrumentos internacionales, marco jurídico nacional y local para la actuación del Policía de Investigación
 - ☑ Protocolos Nacionales de Actuación
 - ☑ Derechos Humanos, equidad de género y la actuación del Policía de Investigación
- Técnicas de investigación del delito
 - ☑ Investigación proactiva
 - ☑ Reunión de información y pruebas
 - ☑ Testimonio e identificación de testigos
 - ☑ Entrevista
 - ☑ Lenguaje verbal, estados de ánimo y movimientos corporales
 - ☑ Reconocimiento o identificación del imputado o sospechoso
 - ☑ Inspección ocular y reconstrucción de los hechos
 - ☑ Red de vínculos
 - ☑ Victimología y trato a víctimas
 - ☑ Bases de datos
 - ☑ Importancia de la escena del crimen
- Talleres (en campo):
 - ☑ Actos de investigación
 - ☑ Investigación criminal conjunta
 - ☑ Entrenamiento técnico-táctico policial



- Perfilación criminal
 - ☑ Introducción al perfil psicológico criminal
 - ☑ Escuelas y desarrollo histórico del perfil criminal
 - ☑ Elementos del perfil criminal
 - ☑ Proceso de elaboración del perfil criminal
 - ☑ Importancia de la víctima
 - ☑ Importancia de la escena del crimen
 - ☑ Técnicas y metodologías de perfilación criminal
 - Perfil geográfico
 - Análisis del Modus operandi

Policía con capacidades para procesar:

- Arribo y fijación del lugar de intervención
 - ☑ Protección del lugar de intervención
 - ☑ Acciones complementarias en el lugar de intervención
 - ☑ Ingreso a domicilios sin autorización judicial
 - ☑ Inspección de personas
 - ☑ Identificación y entrevista de testigos
 - ☑ Seguridad perimetral
 - ☑ Entrega-recepción de la escena a la policía con capacidades para procesar el lugar de intervención y llenado del acta respectiva.
- Cadena de custodia
 - ☑ Objetivo general y específico
 - ☑ Observación, identificación y documentación
 - ☑ Recolección, empaque y/o embalaje y etiquetado
 - ☑ Inventario
 - ☑ Entrega-recepción
 - ☑ Llenado de actas
 - ☑ Recomendaciones generales
- Talleres
 - ☑ Laboratorio de criminalística de campo.

2.2. Estructura curricular intermedia

Policía de Investigación:

- Técnicas y metodologías de perfilación criminal
 - ☑ Círculo de Canter intermedio
 - ☑ Perfil geográfico de Rossmo
- Técnicas de investigación



- Investigación policial
- Ciclo de inteligencia y análisis de la información
- Taller de vigilancia y seguimiento con coberturas
- Construcción de la Teoría del Caso y planeación de la investigación
- Tecnologías aplicadas a los actos de investigación
- Taller de actos de investigación
- Identificación de drogas
- Técnicas de entrevista policial y kinésica
- Introducción a técnicas encubiertas y entregas vigiladas
- Bases de las entrevistas formalizadas

Policía con capacidades para procesar:

- Criminalística
 - Introducción a la criminalística
 - Escena del crimen
 - Criminalística de campo
 - Levantamiento, seguridad y protección de muestras
 - Documentoscopia y grafoscopia
 - Balística forense
 - Dactiloscopia
 - Genética forense
 - Química forense
 - Fotografía forense

2.3 Estructura curricular avanzada

Policía de Investigación:

- Técnicas de investigación del delito
 - Técnicas encubiertas
 - Interrogatorio
 - Informantes
 - Entregas vigiladas
- Técnicas y metodologías de perfilación criminal
 - Método VICAP
 - Método VERA

Policía con capacidades para procesar:

- Medicina Forense
 - Introducción a la medicina forense
 - Tanatología forense
 - Traumatología forense:



- Tipos de lesiones según el daño
- Clasificación de lesiones por agente vulnerante
- Sexología forense
- Obstetricia forense
- Pediatría forense
- Psicología forense
- Psiquiatría forense
- Toxicología forense
- Odontología forense



ESTRUCTURA Y EQUIPAMIENTO

La estructura de la Unidad de Investigación deberá ajustarse a la incidencia delictiva del municipio o Estado, así como a las capacidades de investigación que tenga desarrolladas de acuerdo a su nivel de madurez y los mecanismos de coordinación con las fiscalías, con el fin de garantizar que la investigación de los delitos se realice de forma ordenada y coherente y que sirva para el proceso penal.

Es importante que se identifique el nivel de madurez en el que se encuentra la Unidad, asegurando que se cuente con la adecuada capacitación y equipamiento, así como la adecuada articulación y coordinación con la fiscalía y área de inteligencia/análisis, lo que permitirá fortalecer las investigaciones, y en consecuencia disminuir la impunidad.

Conforme a los niveles de madurez de las Unidades de Investigación, las policías llevarán a cabo el diagnóstico de capacidades institucionales en coordinación con las fiscalías, con el objetivo de fortalecer la implementación de la policía investigadora y asegurar su eficacia operativa. En el diagnóstico se considerarán los mecanismos o acuerdos de coordinación entre las policías y las fiscalías, sobre los cuales se materializan los actos de investigación, así como los recursos humanos, financieros y logísticos para la focalización y resolución de delitos.

Tabla 1. Niveles de madurez de la Unidad de Investigación

Nivel de madurez	Componentes por nivel de madurez
"1" Básico	Instituciones que cuentan con unidades de investigación con operación mínima y poca experiencia en investigación. El personal cuenta con herramientas básicas de trabajo y ha recibido capacitación básica para realizar investigaciones. Tiene acceso muy limitado a bases de datos y sistemas para realizar las labores de investigación. Mantiene una coordinación muy básica con la fiscalía, solamente asume algunos actos de investigación.
"2" Intermedio	Instituciones que cuentan con unidades de investigación con personal capacitado con alguna experiencia en la aplicación de los conocimientos en materia de investigación. El personal ha tomado cursos básicos e intermedios de investigación. El personal cuenta con herramientas especializadas para la investigación como software de consulta y accesos a bases de datos para las labores propias de investigación. Mantiene una coordinación regular con la fiscalía, asume investigaciones completas de delitos.
"3" Avanzado	Instituciones que cuentan con unidades de investigación con personal capacitado con experiencia en la aplicación de los conocimientos, así como acceso y pleno uso de tecnología para los fines de la investigación. El personal ha tomado cursos básicos, intermedios y avanzados de técnicas de investigación. La Unidad cuenta con herramientas especializadas, se coordina plenamente con las áreas de inteligencia y con la fiscalía. Asume investigaciones complejas de delitos.

1. Madurez “1” – Básico

Instituciones que cuentan con unidades de investigación con operación mínima con poca experiencia en investigación.

La estructura más básica de la Unidad de Investigación deberá tener cuando menos un Jefe(a) de Unidad quien tendrá a su cargo policías investigadores de gabinete y de campo. El número de personal mínimo adscrito dependerá de diversos factores, no obstante, se considera que no puede operar sin al menos cinco policías investigadores de campo y un policía de gabinete.

El personal debe haber recibido al menos capacitación básica para realizar investigaciones.

Ejemplo de estructura “1” básica



Equipamiento y herramientas mínimas de trabajo con las que debe contar una unidad de nivel de Madurez “1” – Básico:

- Equipo de cómputo
- Programas de trabajo como Microsoft Word, Excel, PowerPoint
- Equipo de radiocomunicaciones
- Acceso sin restricciones a conexión de internet Wi-Fi
- Vehículos
- Equipo de fotografía y video
- Plotter (o acceso a ello)

Tabla 2. Características de la Unidad de Investigación en nivel de madurez “1”.

Madurez “1”	Características
Nivel Básico	La Unidad cuenta con policías de investigación de campo y de gabinete
	El personal que integra la Unidad ha recibido capacitación básica en materia de investigación
	La Unidad cuenta con equipo de cómputo y programas básicos de trabajo como Word, Excel y PowerPoint
	La Unidad realiza actos de investigación solicitados por el Ministerio Público

2. Madurez “2” – Intermedio

Instituciones que cuentan con unidades de investigación con personal capacitado con alguna experiencia en la aplicación de los conocimientos en materia de investigación.

La Unidad estará compuesta por un Jefe(a) de Unidad, quien tendrá a su cargo policías investigadores de gabinete y de campo (número definido por municipio y entidad). De dichos policías algunos deben contar con capacidades para procesar, sin embargo, no es necesario que sea un área definida.

Alguno de los policías que integran la Unidad deberán contar con capacitación en materia de investigación y tener conocimientos jurídicos en materia penal, quienes fungirán como enlaces entre la Unidad y la fiscalía.

El personal deberá contar con cursos básicos e intermedios en investigación, y con algunas herramientas especializadas para la investigación como software de consulta y accesos a bases de datos para las labores propias de investigación.

Ejemplo de estructura “2” intermedia





Equipamiento y herramientas mínimas de trabajo con las que debe contar una unidad de nivel de Madurez “2” – Intermedio:

- Equipo de cómputo
- Programas de trabajo como Microsoft Word, Excel, PowerPoint
- Equipo de radiocomunicaciones
- Acceso sin restricciones a conexión de internet Wi-Fi
- Vehículos
- Equipo de fotografía, grabación de audio y video
- Plotter (o acceso a ello)
- Software especializado para investigación (o acceso a ello)
- Acceso a bases de datos

Si la Unidad cuenta con personal capacitado en procesamiento de escenas del crimen, además deberá contar con al menos:

- Kit de primeros auxilios
- Bolsas de recolección de evidencia
- Equipamiento de protección personal (guantes, botas, overoles, mascarillas)
- Kit para recolección de fluidos corporales (hisopos, agua esterilizada)
- Sellos para las bolsas de recolección de evidencia
- Equipamiento para toma de medidas
- Escalas para fotografía

Tabla 3. Características de la Unidad de Investigación en nivel de madurez “2”.

Madurez “2”	Características
Nivel Intermedio	Además de contar policías de investigación de campo y de gabinete, la Unidad cuenta con personal capacitado para procesar escenas del crimen
	El personal que integra la Unidad ha recibido capacitación intermedia en materia de investigación
	Además de contar con capacitación en investigación, algunos de sus integrantes cuentan con conocimientos en derecho penal
	La Unidad cuenta con, o tiene acceso a, software especializado para realizar investigaciones
	La Unidad cuenta con un buen nivel de coordinación con la fiscalía
	La Unidad asume la investigación de ciertos delitos en coordinación con el Ministerio Público y no sólo realiza actos de investigación específicos

3. Madurez “3” – Avanzado

Instituciones que cuentan con una estructura formal dividida en áreas, cada una de ellas conformada por personal capacitado o en su caso, certificado por las fiscalías en materia de investigación, y con experiencia en la aplicación de los conocimientos, así como acceso y pleno uso de tecnología para los fines de la investigación.

La Unidad cuenta con áreas especializadas de la policía investigadora (campo y gabinete), policía con capacidades para procesar (certificación en materia de servicios periciales) y policía de gestión jurídica.

El personal debe contar con cursos básicos, intermedios y avanzados de técnicas de investigación, así como acceso a bases de datos, software y herramientas especializadas para la investigación. Asimismo, deberá tener plena coordinación con las áreas de inteligencia y con la fiscalía.

Por otro lado, las Unidades con este nivel de madurez pueden estructurar las áreas dentro de la policía investigadora por especialidad del delito.

Ejemplos de estructura “2” avanzada

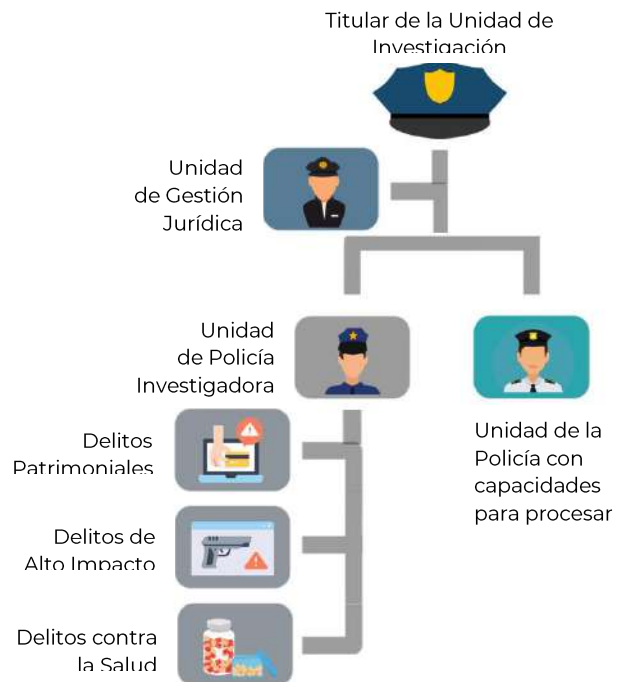
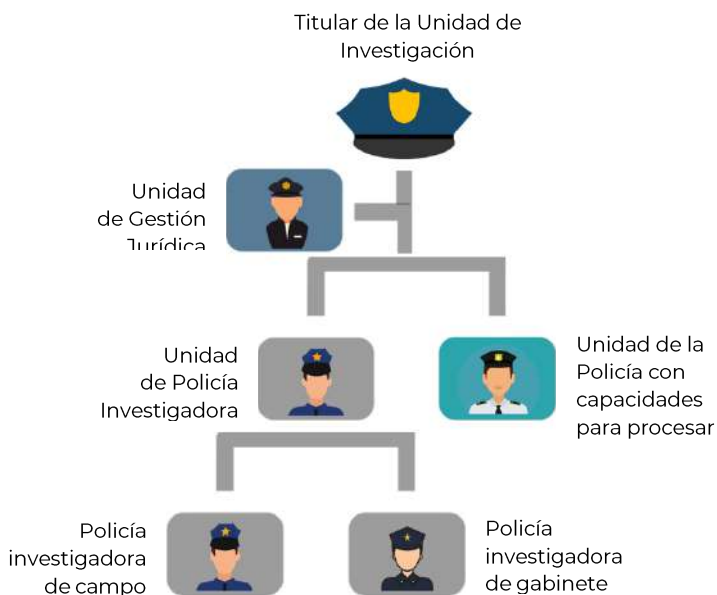



Equipamiento y herramientas mínimas de trabajo con las que debe contar una unidad de nivel de Madurez “3” – Avanzado:

- Equipo de cómputo
- Programas de trabajo como Microsoft Word, Excel, PowerPoint
- Equipo de radiocomunicaciones
- Acceso sin restricciones a conexión de internet Wi-Fi
- Vehículos
- Equipo de fotografía, grabación de audio y video
- Plotter
- Software especializado para investigación
- Acceso a diversas bases de datos
- Equipo de extracción de datos (o acceso a ello)
- Drones (o acceso a ellos)

El personal capacitado en procesamiento de escenas del crimen adscrito a la Unidad, además deberá contar con al menos:

- Kit de primeros auxilios
- Bolsas de recolección de evidencia
- Equipamiento de protección personal (guantes, botas, overoles, mascarillas)
- Kit para recolección de fluidos corporales (hisopos, agua esterilizada)
- Sellos para las bolsas de recolección de evidencia
- Equipamiento para toma de medidas
- Escalas para fotografía
- Kit de recolección de sangre
- Kit de recolección de huellas dactilares
- Kit de recolección de impresiones
- Kit de recolección de evidencia de rastreo



Tabla 4. Características de la Unidad de Investigación en nivel de madurez “3”.

Madurez “3”	Características
Nivel Avanzado	La Unidad de Investigación cuenta con una estructura formal integrada por policías investigadoras, policía con capacidades para procesar y policía de gestión jurídica
	El personal que integra la Unidad ha recibido capacitación avanzada en materia de investigación
	El personal que integra la Unidad tiene amplia experiencia (de varios años) en investigación de campo y gabinete
	La Unidad cuenta con, o tiene acceso a, bases de datos y software especializado para realizar investigaciones
	La Unidad cuenta con un excelente nivel de coordinación con la fiscalía y con la Unidad de Inteligencia
	La Unidad asume la investigación de ciertos delitos, incluidos delitos complejos, en coordinación con el Ministerio Público



ANEXO 1

CONVENIO DE COLABORACIÓN PARA LA RECEPCIÓN DE DENUNCIAS Y SEGUIMIENTO DE LA INVESTIGACIÓN POLICIAL QUE CELEBRAN POR UNA PARTE EL GOBIERNO DEL ESTADO DE xxxxxxxxxxxxxxxx, EN ADELANTE “EL GOBIERNO DEL ESTADO”. REPRESENTADO EN ESTE ACTO POR xxxxxxxxxxxxxxxx, EN SU CARÁCTER DE xxxxxxxxxxxx, ASISTIDO POR xxxxxxxxxxxx, LA FISCALÍA GENERAL DE JUSTICIA DEL ESTADO DE xxxxxxxxxx REPRESENTADA POR SU TITULAR xxxxxxxxxxxxxxxxxx, ASISTIDO POR xxxxxxxxxxxx EN LO SUBSECUENTE “LA FISCALÍA” Y POR LA OTRA PARTE EL MUNICIPIO DE xxxxxxxx, EN ADELANTE “EL MUNICIPIO” REPRESENTADO EN ESTE ACTO POR xxxxxxxxxxxxxxxx, ASISTIDO POR xxxxxxxxxxxxxxxxxx, EN LO SUBSECUENTE “LAS PARTES”, EL CUAL SE SUJETA AL TENOR DE LOS SIGUIENTES ANTECEDENTES, DECLARACIONES Y CLÁUSULAS

ANTECEDENTES

I. El artículo 21 de la Constitución Política de los Estados Unidos Mexicanos señala que la *“La investigación de los delitos corresponde al Ministerio Público y a las policías, las cuales actuarán bajo la conducción y mando de aquél en el ejercicio de esta función.”*

II. Asimismo, el artículo 132 del Código Nacional de Procedimientos Penales establece como obligaciones del Policía, entre otras, la de *“recibir las denuncias sobre hechos que puedan ser constitutivos de delito e informar al Ministerio Público por cualquier medio y de forma inmediata de las diligencias practicadas”*; así como *“Recibir denuncias anónimas e inmediatamente hacerlo del conocimiento del Ministerio Público a efecto de que éste coordine la investigación.”*

III. Por otra parte, el artículo 5, fracción X de la Ley General del Sistema Nacional de Seguridad Pública define a las Instituciones Policiales como *“los cuerpos de policía, de vigilancia y custodia de los establecimientos penitenciarios, de detención preventiva, o de centros de arraigos; y en general, todas las dependencias encargadas de la seguridad pública a nivel federal, local y municipal, que realicen funciones similares”*.

IV. Además, el artículo 76 de la Ley General del Sistema Nacional de Seguridad Pública establece que las unidades de policía encargadas de la investigación de los delitos se ubicarán en la estructura orgánica de las instituciones de procuración de justicia, o bien, en las instituciones policiales, o en ambas, en cuyo caso se coordinarán en los términos de esta Ley y demás disposiciones aplicables para el desempeño de dichas funciones.

V. En fecha 8 de agosto de 2019 se aprobó mediante el acuerdo 03/XLIV/19 del Consejo Nacional de Seguridad Pública, el Modelo Nacional de Policía y Justicia Cívica, que tiene entre sus objetivos el fortalecimiento de las policías municipales y estatales, así como la articulación efectiva entre dichos cuerpos con las Fiscalías o Fiscalías Generales para fortalecer la investigación del delito.

VI. En virtud de los puntos anteriores las partes consideran pertinente suscribir el presente instrumento conforme las siguientes:

DECLARACIONES

I. EL "GOBIERNO DEL ESTADO" declara que:

I.1 La xxxxxxxx, en lo subsecuente "xxxxxxx" es una dependencia del Poder Ejecutivo del Estado conforme a lo establecido en el artículo xxxxxxxx de la Ley Orgánica del Poder Ejecutivo para el Estado de xxxxxxxxx;

I.2 Que de conformidad con lo dispuesto en xxxxxxx de la Ley Orgánica del Poder Ejecutivo para el Estado de xxxxxxxxx, le compete conducir las relaciones del Poder Ejecutivo con los demás Poderes del Estado y con los Ayuntamientos, así como atender los aspectos relativos a la política interna de la entidad;

I.3 Que xxxxxxxxxxxx cuenta con facultades para asistir en la celebración del presente convenio, de conformidad con lo dispuesto en xxxxxx, de la Ley xxxxxxx del Estado de xxxxxxxxx y acredita la personalidad con la que se ostenta con el nombramiento expedido por xxxxxxxxxxxxxxxxxxxxxxxx en fecha xxxxxxxxxxxxxxxxxxxxxxxx; y

I.4 Que para todos los fines y efectos del presente convenio señala como domicilio el ubicado en xxxxxxxxx;

II. LA "LA FISCALÍA" declara que :

II.1 Es un organismo de la administración pública estatal centralizada, con autonomía técnica, operativa y de criterio jurídico, conforme a lo establecido en el artículo xxxxxxxxxxxx de la Ley xxxxxxxxx del Estado de xxxxxxxxx;

I.2 De conformidad con lo dispuesto en los artículos 21 de la Constitución Política de los Estados Unidos Mexicanos; 127 y 131 fracción III del Código Nacional de Procedimientos Penales; xx de la Constitución Política para el Estado de xxxxxxxxx; xx, xx, xx y xx de la Ley xxxxxxx del Estado de xxxxxxxxx; xxxxxx de la Ley xxxxxx del Estado de xxxxxxxxx, es la autoridad encargada de la conducción y mando de las policías en la investigación de los delitos, encontrándose facultada para celebrar convenios con los municipios para la mejor prestación de la función de seguridad pública y para la coordinación de las instituciones policiales en el ámbito de su competencia;

I.6 Que xxxxxxxxxxxx cuenta con facultades para celebrar el presente convenio, de conformidad con lo dispuesto en xxxxxx, de la Ley xxxxxxx del Estado de xxxxxxxxx y acredita la personalidad con la que se ostenta con el nombramiento expedido por el Gobernador del Estado xxxxxxxxx en fecha *****; y

I.7 Que xxxxxxxxxxxx cuenta con facultades para asistir en la celebración del presente convenio, de conformidad con lo dispuesto en xxxxxx, de la Ley xxxxxxx del Estado de



Xxxxxxxxxx y acredita la personalidad con la que se ostenta con el nombramiento expedido por xxxxxxxxxxxxxxxxxxxxxxxx en fecha xxxxxxxxxxxxxxxxxxxxxxxx; y

I.8 Que, para los efectos legales del presente instrumento, señala como domicilio el ubicado en xxxxxxxxxxxx, mismo que señala para todos los fines y efectos del presente convenio.

III. EL "MUNICIPIO" declara que:

III.1 Es una institución de orden público, base de la división territorial y de la organización política y administrativa del Estado, con personalidad jurídica y patrimonio propio, de conformidad con lo señalado por los artículos 115, fracción III, inciso h) de la Constitución Política de los Estados Unidos Mexicanos; de la Constitución Política para el Estado de xxxxxxxx; y xxx de la Ley xxxxxxx para el Estado de xxxxxxx;

III.2 El Presidente Municipal xxxxxxx, cuenta con las facultades necesarias para celebrar el presente convenio, de conformidad con lo previsto por la fracción xxxxxxx de la Ley xxxxxxx para el Estado de xxxxxxx, acreditando la personalidad con la que comparece con la certificación del acuerdo tomado por el H. Ayuntamiento de xxxxxxx en sesión solemne de fecha xxxxxxx;

III.3 xxxxxxx asiste a la celebración del presente instrumento en uso de las facultades que le confiere el artículo xxxxxxx de la Ley xxxxxxx para el Estado de xxxxxxx, acreditando la personalidad con la que comparece con la certificación del acuerdo tomado por el H. Ayuntamiento de xxxxxxx en sesión solemne de fecha xxxxxxx;

III.4 La Secretaría de Seguridad Pública Municipal, en adelante LA "SECRETARÍA DE SEGURIDAD", forma parte de la administración pública municipal centralizada de "EL MUNICIPIO" de xxxxxxx y debe xxxxxxx el trabajo de la Dirección General de Policía Municipal conforme a lo establecido en los artículos xxxxxxx, del Reglamento Interior de la Administración Pública Municipal de xxxxxxx, xxxxxxx;

III.5 El Secretario de Seguridad Pública Municipal de xxxxxxx, xxxxxxx comparece a la firma del presente convenio conforme a lo dispuesto en los artículos xx de la Ley xxxxxxx del Estado de xxxxxxx en relación con el artículo xx del Reglamento Interior de la Administración Pública Municipal de xxxxxxx y acredita la personalidad con que se ostenta con el nombramiento emitido en sesión ordinaria del H. Ayuntamiento de fecha xxxxxxx;

III.6 Es facultad del Secretario de Seguridad Pública Municipal de xxxxxxx conforme a lo dispuesto en el artículo xx, xx del Reglamento Interior de la Administración Pública Municipal xxxxxxx, definir de acuerdo con el Presidente Municipal, las políticas de coordinación a realizar con las distintas autoridades en materia de seguridad pública tanto del orden estatal como del federal, y otros municipios, de conformidad a los acuerdos que se emiten en la Conferencia Nacional de Seguridad Pública Municipal.



II.7 Para los fines y efectos legales derivados de este convenio, señala como domicilio el ubicado en xxxxxxxx de la ciudad de xxxxxxxx.

IV.- Las partes declaran que:

IV.1 Se reconocen la personalidad y la capacidad con que se ostentan y comparecen a la firma del presente convenio, siendo su voluntad de sujetar sus compromisos en forma y términos establecidos en las siguientes:

CLÁUSULAS

PRIMERA. OBJETO.- El presente Convenio tiene como objeto que el “GOBIERNO DEL ESTADO” y el “MUNICIPIO “, conjunten acciones y recursos para disminuir la cifra negra y combatir la impunidad en “EL MUNICIPIO”, preservando el orden y la paz pública conforme a lo siguiente:

- I. En cuanto a la recepción de denuncias:
 - a) Estandarizar el sistema para la recepción de denuncias de hechos presumiblemente delictuosos que utilice la Policía de xxxxxx para que sean compatibles con los establecidos por “LA FISCALÍA”.
- II. En cuanto al seguimiento de la investigación:
 - a) Establecer el procedimiento para llevar a cabo las acciones de investigación por parte de la Policía de xxxxxx bajo la Conducción y Mando del Ministerio Público;
- III. Capacitar y certificar a la Policía Municipal de xxxxxx, para el cumplimiento del objeto del presente Convenio.

SEGUNDA. CONDUCCIÓN Y MANDO.- Para hacer más eficientes los procesos de coordinación y comunicación, las partes entenderán que la Policía actúa bajo el mando y la conducción del Ministerio Público de “LA FISCALÍA” en la realización de cualquier acto de investigación que, sin ser ordenado de manera expresa, derive del conocimiento o procesamiento inmediato de los datos, pruebas, indicios, evidencias, objetos, instrumentos o productos cuya recolección haya sido ordenada expresamente por el Ministerio Público o, en general, del acto de investigación que haya ordenado éste.

TERCERA. ACCIONES EN LA RECEPCIÓN DE DENUNCIAS.- Para el establecimiento y articulación de las acciones de recepción de denuncias el “GOBIERNO DEL ESTADO” por conducto de “LA FISCALÍA” y el “MUNICIPIO” a través de la “SECRETARÍA DE SEGURIDAD” se comprometen a:

- I. Que las denuncias recabadas por la Policía serán consideradas denuncias para efecto de lo ordenado en el artículo 211, fracción I, inciso a) del Código Nacional de Procedimientos Penales.



- II. Instruir a su personal para que se abstengan de indicar a los denunciantes que es necesario cumplir con requisitos posteriores ante el Ministerio Público, salvo que se trate de delitos que requieran la presentación de una querrela o requisito equivalente, en términos de lo ordenado en el artículo 225 del Código Nacional de Procedimientos Penales.
- III. Acordar el procedimiento por el cual se hará del conocimiento de “LA FISCALÍA” sobre la recepción de las denuncias, la investigación de los delitos y el seguimiento de los casos de detenidos por hechos posiblemente constitutivos de delito puestos a disposición del Ministerio Público del fuero común;

Para efecto de lo dispuesto en esta fracción, el “GOBIERNO DEL ESTADO” por conducto de “LA FISCALÍA” y el “MUNICIPIO” a través de la “SECRETARÍA DE SEGURIDAD” se comprometen a acordar un mecanismo de comunicación que resulte eficiente y eficaz, privilegiando el uso de la tecnología.

Para el cumplimiento de lo establecido en la presente cláusula, “LA FISCALÍA” y “EL MUNICIPIO” a través de la “SECRETARÍA DE SEGURIDAD” asumen respectivamente los siguientes compromisos:

- I. “LA FISCALÍA” se compromete a:
 - a) Establecer un procedimiento de Recepción de Denuncias que aplique la Policía y agilizar el proceso de recepción de denuncias que le sean remitidas por la Policía; e
 - b) Integrar a la Carpeta de Investigación los registros de los actos de investigación realizados por la Policía;
- II. La “SECRETARÍA DE SEGURIDAD” se compromete a:
 - a) Recibir denuncias de hechos posiblemente constitutivos de delito bajo el procedimiento establecido de común acuerdo con la “FISCALÍA”;
 - b) Que las denuncias recibidas por la Policía sean remitidas de manera inmediata, por cualquier medio, a “LA FISCALÍA”, o cuando la naturaleza del caso lo permita, a más tardar en las doce horas siguientes a su recepción.
 - c) Designar al Oficial de Policía responsable de dar seguimiento a la denuncia y los actos de investigación realizados derivados de la misma.

CUARTA. PROCEDIMIENTO PARA LA INVESTIGACIÓN.- Para establecer un procedimiento específico para la investigación de los hechos posiblemente constitutivos de delito por parte de la policía, el “GOBIERNO DEL ESTADO DE XXXXXXXXXX” por conducto de la “FISCALÍA” y el “MUNICIPIO DE XXXXXXXX” a través de la “SECRETARÍA DE SEGURIDAD” asumen respectivamente los compromisos siguientes:

- I. La “FISCALÍA” se compromete a:



- a) Solicitar mediante oficio, u otro medio que se acuerde, que la Policía realice las acciones de investigación necesarias para allegarse de datos para la demostración de los hechos, reúna los datos de prueba necesarios y/o identifique quien cometió el hecho o participó en su comisión;
 - b) Establecer el procedimiento de coadyuvancia en las tareas de procesamiento de escena del hecho probablemente delictivo a las Policías que estén capacitadas y certificadas para ello; y
 - c) Compartir con la “SECRETARÍA DE SEGURIDAD” la información con la que cuente la “FISCALÍA” que sea útil para la investigación que realiza la Policía.
- II. “EL MUNICIPIO” a través de “LA SECRETARÍA DE SEGURIDAD” se compromete a:
- a) Informar oportunamente, y por el medio previamente acordado, a “LA FISCALÍA” sobre los actos de investigación que realice;
 - b) Registrar los actos de investigación que haya realizado de acuerdo a lo establecido en el Código Nacional de Procedimientos Penales, a efecto de que estos puedan integrarse a la carpeta de investigación que integre “LA FISCALÍA”;
 - c) Entregar los registros originales de los actos de investigación realizados una vez concluida la primera fase de la investigación, o cuando así lo solicite “LA FISCALÍA”.

QUINTA. INFORMACIÓN DE INCIDENCIA DELICTIVA. “LAS PARTES” se compromete a compartir tanto la información que pueda servir para la realización de las investigaciones, así como aquella relacionada con la incidencia delictiva en “EL MUNICIPIO”.

SEXTA. CAPACITACIÓN Y CERTIFICACIÓN DE LA POLICÍA. Para garantizar que la Policía cuente con las capacidades suficientes para la recepción de denuncias y la realización de las acciones de investigación “LA FISCALÍA” y el “EL MUNICIPIO” a través de la “SECRETARÍA DE SEGURIDAD” asumen respectivamente los siguientes compromisos:

- I. “LA FISCALÍA” se compromete a:
- a) Apoyar en la capacitación de la Policía para recibir denuncias, realizar actos de investigación y coadyuvar en el procesamiento del lugar de los hechos; y
 - b) Certificar a los Oficiales de la Policía que aprueben las capacitaciones para que se les reconozcan dichas competencias.
- III. “La “SECRETARÍA DE SEGURIDAD” se compromete a garantizar que la Policía cuente con la capacidad de:
- a) Aplicar el procedimiento de recepción de denuncias establecido de común acuerdo con “LA FISCALÍA”;
 - b) Reconocer los hechos posiblemente constitutivos de delito y los diferencien de las faltas administrativas o de hechos de índole no penal; y



- c) Coadyuvar en el procesamiento del lugar del hecho posiblemente delictivo.

No se requerirá la certificación de los integrantes de la Policía, para que estos puedan intervenir en la investigación del delito, salvo lo dispuesto en la **FRACCIÓN III INCISO c)** de la **CLÁUSULA SEXTA**.

El “GOBIERNO DEL ESTADO” por conducto de “LA “FISCALÍA” y el “EL MUNICIPIO” a través de la “SECRETARÍA DE SEGURIDAD” acuerdan que no incurrirán en responsabilidad por el incumplimiento de las obligaciones en materia de capacitación contraídas conforme a este convenio, cuando se vean materialmente impedidas para ello por causa justificada, en la inteligencia de que, una vez superadas las causas, se reanudarán las actividades en la forma y términos del presente instrumento. En este supuesto, la parte que se encuentre imposibilitada para cumplir con los compromisos que adquiere a través del presente instrumento, deberá notificarlo por escrito a la otra tan pronto como le sea posible, así como tomar las previsiones que se requieran para el remedio de la situación de que se trate.

SÉPTIMA. ACCIONES DE CUMPLIMIENTO Y SEGUIMIENTO.- El “GOBIERNO DEL ESTADO” por conducto de “LA FISCALÍA” y el “EL MUNICIPIO” a través de la “SECRETARÍA DE SEGURIDAD” llevarán a cabo las acciones que resulten necesarias para el cumplimiento del objeto del presente convenio y los compromisos establecidos en las cláusulas que anteceden, para lo cual podrán elaborar y suscribir anexos de ejecución.

OCTAVA. DISPONIBILIDAD PRESUPUESTAL Las partes acuerdan que cada una de ellas apoyará y realizará las acciones y actividades necesarias para el cumplimiento del objeto del presente instrumento, en la medida que lo permita su disponibilidad presupuestal y conforme a las disposiciones aplicables.

NOVENA. CONFIDENCIALIDAD.- El “GOBIERNO DEL ESTADO” por conducto de “LA FISCALÍA” y “EL MUNICIPIO” a través de la “LA SECRETARÍA DE SEGURIDAD” guardarán confidencialidad y reserva respecto de la información que mutuamente se proporcionen o de aquella a la que tengan acceso con motivo de la ejecución del presente convenio, de manera especial la clasificada como confidencial o reservada en términos de la Ley de Transparencia y Acceso a la Información Pública para el Estado de xxxxxxxxx, y otras disposiciones legales aplicables, salvo que se encuentre en alguno de los supuestos de excepción que establece la mencionada Ley o el ordenamiento jurídico correspondiente, conviniendo para tal efecto las partes en cerciorarse de que la información que se proporcione al personal que cada una de ellas designe, para el cumplimiento y ejecución de los compromisos pactados mediante el presente instrumento sea manejada bajo estricta confidencialidad.

Para el caso de incumplimiento de la obligación de confidencialidad prevista en esta cláusula será causa de responsabilidad en términos de lo previsto en la Ley de Transparencia y Acceso a la Información Pública para el Estado de xxxxxxxxx, en la Ley de Responsabilidades Administrativas de los Servidores Públicos para el Estado de xxxxxxxxx y demás disposiciones aplicables.



Las obligaciones previstas en esta cláusula permanecerán vigentes y será exigibles aún en el caso de que se diera por terminado de manera anticipada el presente convenio o éste termine su vigencia.

DÉCIMA. PROPIEDAD INTELECTUAL.- El “GOBIERNO DEL ESTADO” por conducto de “LA FISCALÍA” y el “EL MUNICIPIO” a través de la “SECRETARÍA DE SEGURIDAD” convienen en que las obras intelectuales que resulten de las acciones desarrolladas en el marco del presente convenio, serán propiedad de la parte que la haya producido; si éstas son producto de un trabajo conjunto las partes involucradas compartirán la titularidad de los derechos, de acuerdo con lo establecido en la Ley Federal de Derecho de Autor.

En caso de que El “GOBIERNO DEL ESTADO” por conducto de “LA FISCALÍA” y “EL MUNICIPIO” a través de la “SECRETARÍA DE SEGURIDAD” decidan publicar los resultados de algún proyecto o programa de trabajo, suscribirán un convenio específico, con el fin de establecer, de común acuerdo, las condiciones bajo las que habrá de realizarse tal publicación.

El “GOBIERNO DEL ESTADO” por conducto de “LA FISCALÍA” y “EL MUNICIPIO” a través de la “SECRETARÍA DE SEGURIDAD” podrán utilizar el logotipo o el emblema del otro, previo aviso y autorización, exclusivamente para efectos del cumplimiento del presente convenio en las publicaciones, programas, identificaciones, material didáctico o cualquier otro medio de difusión que se llegue a elaborar o producir con motivo del cumplimiento del objeto de este convenio.

DÉCIMA PRIMERA. VIGENCIA.- El presente instrumento jurídico entrará en vigor el día de su firma y tendrá vigencia hasta el xxxxxxxx.

DÉCIMA SEGUNDA. MODIFICACIONES.- El presente convenio podrá ser modificado o adicionado por acuerdo entre El “GOBIERNO DEL ESTADO” por conducto de “LA FISCALÍA” y “EL MUNICIPIO” a través de la “SECRETARÍA DE SEGURIDAD” que conste por escrito, a solicitud de alguna de ellas. Dichas modificaciones entrarán en vigor en la fecha en que sean acordadas.

DÉCIMA TERCERA. TERMINACIÓN ANTICIPADA.- El presente convenio podrá darse por terminado anticipadamente por cualquiera de las partes previa notificación escrita que se realice a la otra, la cual deberá de hacerse con treinta días naturales de antelación, debiendo expresar las causas que motiven la terminación, acordando las partes que en todos los casos y circunstancias las acciones iniciadas deberán ser continuadas hasta su total terminación.

DÉCIMA CUARTA. RELACIÓN LABORAL.- El personal de cada una de las partes que intervenga en la realización de las acciones materia del presente convenio, mantendrá su relación laboral y estará bajo la dirección y dependencia de la parte respectiva, por lo que no se crearán relaciones u obligaciones de carácter laboral o de seguridad social con la otra, a la que en ningún caso se les considerará como patrón solidario o sustituto, debido a la propia naturaleza del presente instrumento, el mismo no implica la sustitución de una de las partes en el cumplimiento de las obligaciones de la otra.



DÉCIMA QUINTA. INTERPRETACIÓN Y CUMPLIMIENTO.- Las partes manifiestan que el presente convenio es producto de la buena fe, por lo que, en caso de existir controversias derivadas de la interpretación, instrumentación o cumplimiento del mismo, acuerdan que se resolverán de común acuerdo ente El "GOBIERNO DEL ESTADO DE XXXXXXXXXXXX" por conducto de la "FISCALÍA" y el "MUNICIPIO DE XXXXXXXX" a través de la la "SECRETARÍA DE SEGURIDAD"

POR EL "GOBIERNO DEL ESTADO DE
XXXXXXXXXXXX".

POR EL "MUNICIPIO DE XXXXXXXX,
XXXXXXXXXXXX".

XXXXXXXXXXXX SECRETARIO DE
GOBIERNO.

XXXXXXXXXXXX PRESIDENTE MUNICIPAL.

XXXXXXXXXXXX SECRETARIO DEL H.
AYUNTAMIENTO

XXXXXXXXXXXX PROCURADOR GENERAL
DE JUSTICIA DEL ESTADO DE
XXXXXXXXXXXX

RESPONSABLES DE SEGUIMIENTO

XXXXXXXXXXXX	XXXXXXXXXXXX
	XXXXXXXXXXXX

Leído que fue el presente convenio y enteradas las partes de su alcance y fuerza legal, y estando de acuerdo con su contenido, lo firman por duplicado en la ciudad de xxxxxxxx, a los xx días del mes de xxxxxxxx del año 2019.

Sello de la institución/autoridad que recibe el formato IPH

Croquis del lugar

Es necesario incluir elementos y referencias que permitan identificar el o los lugares de la intervención, detención y/o hallazgo, como vialidades, árboles, cerros, ríos o edificaciones.



Apartado 4.2 Inspección del lugar

¿Realizó la inspección del lugar? Sí No

Al momento de realizar la inspección del lugar, ¿encontró algún objeto relacionado con los hechos? Sí *Llene el Anexo D* No

¿Preservó el lugar de la intervención? Sí No

¿Llevó a cabo la priorización en el lugar de la intervención? Sí No

Tipo de riesgo presentado: Sociales Naturales

Especifique: _____

ANEXO A. DETENCIÓN(ES)

Llene este Anexo por cada persona detenida.

Persona detenida:	<input style="width: 100%;" type="text"/> (001, 002, ..., 010, ...)	Número de detención (RND):	<input style="width: 100%;" type="text"/> *
--------------------------	---	-----------------------------------	---

* Sexto transitorio de la Ley Nacional del Registro de Detenciones

Apartado A.1 Fecha y hora de la detención

Indique la fecha y la hora en que realizó la detención.

Fecha: <input style="width: 100%;" type="text"/> <div style="display: flex; justify-content: space-around; font-size: x-small;"> D D M M A A A A </div>	Hora: <input style="width: 10%;" type="text"/> : <input style="width: 10%;" type="text"/> (24 horas) <div style="display: flex; justify-content: space-around; font-size: x-small;"> h h m m </div>
---	---

Apartado A.2 Datos generales de la persona detenida

<hr/>	<hr/>	<hr/>
Primer apellido	Segundo apellido	Nombre(s)
Apodo o alias: <hr/>		No aplica <input type="checkbox"/>
Nacionalidad:	Mexicana <input type="checkbox"/>	Extranjera <input type="checkbox"/> ¿Cuál? <hr/>
Sexo:	Mujer <input type="checkbox"/>	Hombre <input type="checkbox"/>
Fecha de nacimiento:	<input style="width: 100%;" type="text"/>	Edad: <input style="width: 10%;" type="text"/>
	D D M M A A A A	
¿Se identificó con algún documento?	Credencial INE <input type="checkbox"/>	Licencia <input type="checkbox"/>
		Pasaporte <input type="checkbox"/>
		Otro: <hr/> No <input type="checkbox"/>
No. de identificación:	<input style="width: 100%;" type="text"/>	

Domicilio de la persona detenida

Calle/Tramo carretero: <hr/>		
No. exterior: <hr/>	No. interior: <hr/>	Código Postal: <hr/>
Colonia/Localidad: <hr/>		
Municipio/Demarcación territorial: <hr/>		
Entidad federativa: <hr/>		
Referencias: <hr/>		

Describe brevemente a la persona detenida, incluyendo tipo de vestimenta y rasgos visibles (barba, tatuajes, cicatrices, lunares, bigote, etcétera).

¿La persona detenida presenta lesiones visibles?	Sí <input type="checkbox"/>	No <input type="checkbox"/>
¿Manifiesta tener algún padecimiento?	Sí <input type="checkbox"/>	¿Cuál? <hr/> No <input type="checkbox"/>
¿La persona detenida se identificó como miembro de algún grupo vulnerable?	Sí <input type="checkbox"/>	¿Cuál? <hr/> No <input type="checkbox"/>
¿La persona detenida se identificó como integrante de algún grupo delictivo?	Sí <input type="checkbox"/>	¿Cuál? <hr/> No <input type="checkbox"/>

Apartado A.3 Datos del familiar o persona de confianza señalado por la persona detenida

<hr/>	<hr/>	<hr/>
Primer apellido	Segundo apellido	Nombre(s)
No. telefónico: <input style="width: 100%;" type="text"/>	No proporcionado <input type="checkbox"/>	

Apartado A.4 Constancia de lectura de derechos de la persona detenida

Artículo 20 apartado B de la Constitución Política de los Estados Unidos Mexicanos y artículo 152 del Código Nacional de Procedimientos Penales

Informe a la persona detenida:

1. Usted tiene derecho a conocer el motivo de su detención.
2. Usted tiene derecho a guardar silencio.
3. Usted tiene derecho a declarar, y en caso de hacerlo, lo hará asistido de su defensor ante la autoridad competente.
4. Usted tiene derecho a ser asistido por un defensor, si no quiere o no puede hacerlo, le será designado un defensor público.
5. Usted tiene derecho a hacer del conocimiento a un familiar o persona que desee, los hechos de su detención y el lugar de custodia en que se halle en cada momento.
6. Usted es considerado inocente desde este momento hasta que se determine lo contrario.
7. En caso de ser extranjero, Usted tiene derecho a que el consulado de su país sea notificado de su detención.
8. Usted tiene derecho a un traductor o intérprete, el cual será proporcionado por el Estado.
9. Usted tiene derecho a ser presentado ante el Ministerio Público o Juez de Control, según sea el caso, inmediatamente después de ser detenido o aprehendido.

Si la persona detenida es un adolescente, infórmelo también:

10. Usted tiene derecho a permanecer en un lugar distinto al de los adultos.
11. Usted tiene derecho a un trato digno y de conformidad con su condición de adolescente.
12. Usted tiene derecho a que la autoridad informe sobre su detención a la procuraduría federal o local de protección de niñas, niños y adolescentes.

¿Le informó sus derechos a la persona detenida? Sí No

Firma/Huella de la persona detenida

Apartado A.5 Inspección a la persona detenida

Al momento de realizar la inspección a la persona detenida, ¿le encontró algún objeto relacionado con los hechos?

Sí *Llene el Anexo D*

No

¿Recolectó pertenencias de la persona detenida?

Sí *Complete el siguiente cuadro*

No

	Pertenencias	Breve descripción	Destino que se le dio
1			
2			
3			
4			
5			
6			
7			
8			
9			
10			

Apartado A.6 Datos del lugar de la detención

¿El lugar de la detención es el mismo que el de la intervención?

Sí

No *Indique la dirección.*

Calle/Tramo carretero: _____

No. exterior: _____ No. interior: _____ Código Postal: _____

Colonia/Localidad: _____

Municipio/Demarcación territorial: _____

Entidad federativa: _____

Referencias: _____

Apartado A.7 Datos del lugar del traslado de la persona detenida

Lugar de traslado:

Fiscalía/Agencia

Hospital

Otra dependencia

¿Cuál? _____

Observaciones relacionadas con la detención

Describe brevemente la ruta y el medio de traslado desde el lugar de la detención hasta la puesta a disposición, así como la razón de posibles demoras. Incluye cualquier otra observación que considere relevante.

Apartado A.8 Datos del primer respondiente que realizó la detención

Primer apellido

Segundo apellido

Nombre(s)

Adscripción: _____

Cargo/grado: _____

Firma: _____

Primer apellido

Segundo apellido

Nombre(s)

Adscripción: _____

Cargo/grado: _____

Firma: _____

ANEXO D. INVENTARIO DE ARMAS Y OBJETOS

Llene tantas veces como sea necesario este Anexo.

Apartado D.1 Registro de armas de fuego

Arma de fuego: (001, 002, ..., 010, ...)

Seleccione con una "X" si se trata de aportación o inspección, según corresponda.

Aportación

Inspección:

Lugar

Persona

Vehículo

¿Dónde se encontró el arma? _____

Tipo de arma:

Calibre: _____

Color: _____

Corta

Larga

Matrícula:

No. de serie:

Observaciones (de ser el caso, señale además, características, marca, cargadores y cartuchos):

Destino que se le dio: _____

Anote el nombre y firma de la persona a la que se le aseguró el arma:

 Primer apellido Segundo apellido Nombre(s) Firma

En caso de que la persona a la que se le aseguró el arma no acceda a firmar, anote nombre y firma de dos testigos:

 Primer apellido Segundo apellido Nombre(s) Firma

 Primer apellido Segundo apellido Nombre(s) Firma

Arma de fuego: (001, 002, ..., 010, ...)

Seleccione con una "X" si se trata de aportación o inspección, según corresponda.

Aportación

Inspección:

Lugar

Persona

Vehículo

¿Dónde se encontró el arma? _____

Tipo de arma:

Calibre: _____

Color: _____

Corta

Larga

Matrícula:

No. de serie:

Observaciones (de ser el caso, señale además, características, marca, cargadores y cartuchos):

Destino que se le dio: _____

Anote el nombre y firma de la persona a la que se le aseguró el arma:

 Primer apellido Segundo apellido Nombre(s) Firma

En caso de que la persona a la que se le aseguró el arma no acceda a firmar, anote nombre y firma de dos testigos:

 Primer apellido Segundo apellido Nombre(s) Firma

 Primer apellido Segundo apellido Nombre(s) Firma

Apartado D.2 Datos del primer respondiente que realizó la recolección y/o aseguramiento de la o las armas, sólo si es diferente a quien firmó la puesta a disposición

 Primer apellido Segundo apellido Nombre(s)

Adscripción: _____ Cargo/grado: _____ Firma: _____

Nota: Este Anexo no sustituye la Cadena de Custodia, la cual deberá ser debidamente requisitada.

ANEXO D. INVENTARIO DE ARMAS Y OBJETOS

Llene tantas veces como sea necesario este Anexo.

Apartado D.3 Registro de objetos recolectados y/o asegurados relacionados con el hecho probablemente delictivo

Objeto: <input type="checkbox"/> <input type="checkbox"/> <input type="checkbox"/> (001, 002, ..., 010, ...)			
¿Qué encontró? (aparición de): Narcótico <input type="checkbox"/> Hidrocarburo <input type="checkbox"/> Numerario <input type="checkbox"/> Otro: _____			
Seleccione con una "X" si se trata de aportación o inspección, según corresponda. Aportación <input type="checkbox"/> Inspección: Lugar <input type="checkbox"/> Persona <input type="checkbox"/> Vehículo <input type="checkbox"/> ¿Dónde se encontró el objeto? _____			
Breve descripción del objeto: _____ _____		Destino que se le dio: _____ _____	
Anote el nombre y firma de la persona a la que se le aseguró el objeto: _____ Primer apellido Segundo apellido Nombre(s) Firma			
En caso de que la persona a la que se le aseguró el objeto no acceda a firmar, anote nombre y firma de dos testigos: _____ Primer apellido Segundo apellido Nombre(s) Firma _____ Primer apellido Segundo apellido Nombre(s) Firma			

Objeto: <input type="checkbox"/> <input type="checkbox"/> <input type="checkbox"/> (001, 002, ..., 010, ...)			
¿Qué encontró? (aparición de): Narcótico <input type="checkbox"/> Hidrocarburo <input type="checkbox"/> Numerario <input type="checkbox"/> Otro: _____			
Seleccione con una "X" si se trata de aportación o inspección, según corresponda. Aportación <input type="checkbox"/> Inspección: Lugar <input type="checkbox"/> Persona <input type="checkbox"/> Vehículo <input type="checkbox"/> ¿Dónde se encontró el objeto? _____			
Breve descripción del objeto: _____ _____		Destino que se le dio: _____ _____	
Anote el nombre y firma de la persona a la que se le aseguró el objeto: _____ Primer apellido Segundo apellido Nombre(s) Firma			
En caso de que la persona a la que se le aseguró el objeto no acceda a firmar, anote nombre y firma de dos testigos: _____ Primer apellido Segundo apellido Nombre(s) Firma _____ Primer apellido Segundo apellido Nombre(s) Firma			

Apartado D.4 Datos del primer respondiente que realizó la recolección y/o aseguramiento del o los objetos, sólo si es diferente a quien firmó la puesta a disposición

_____	_____	_____
Primer apellido	Segundo apellido	Nombre(s)
Adscripción: _____	Cargo/grado: _____	Firma: _____

Nota: Este Anexo no sustituye la Cadena de Custodia, la cual deberá ser debidamente requisitada.

Apartado E.4 Datos del lugar del traslado o canalización de la persona entrevistada

¿Trasladó o canalizó a la persona entrevistada? Sí No

Lugar de traslado o canalización: Fiscalía/Agencia Hospital Otra dependencia

¿Cuál? _____

Apartado E.5 Constancia de lectura de derechos, SÓLO en caso de víctima u ofendido

Artículo 20 apartado C de la Constitución Política de los Estados Unidos Mexicanos y artículos 109 del Código Nacional de Procedimientos Penales y 7 de la Ley General de Víctimas.

Indique a la víctima u ofendido que tiene derecho a:

1. Recibir asesoría jurídica; ser informado de los derechos que en su favor establece la Constitución y, cuando lo solicite, ser informado del desarrollo del procedimiento penal.
2. Recibir desde la comisión del delito, atención médica y psicológica de urgencia.
3. Comunicarse inmediatamente después de haberse cometido el delito con un familiar, incluso con su asesor jurídico.
4. Ser tratado con respeto y dignidad.
5. Contar con un asesor jurídico gratuito en cualquier etapa del procedimiento, en los términos de la legislación aplicable.
6. Acceder a la justicia de manera pronta, gratuita e imparcial respecto de sus denuncias o querellas.
7. Recibir gratuitamente la asistencia de un intérprete o traductor.
8. Que se le proporcione asistencia migratoria cuando tenga otra nacionalidad.
9. Que se resguarde su identidad y datos personales, en los términos que establece la ley.

 Firma/Huella de la víctima u ofendido

Apartado E.6 Datos del primer respondiente que realizó la entrevista, sólo si es diferente a quien firmó la puesta a disposición

_____ _____ _____
 Primer apellido Segundo apellido Nombre(s)

Adscripción: _____ Cargo/grado: _____ Firma: _____

